PRIMER AÑO — Núm. 283. Dirección, Redacción y Administración: AVENIDA DE MAYO 769 Buenos Aires, Miércoles 15 de Noviembre de 1916

Todas las cartas destinadas a la Redacción deben ser dirigidas al Director.

Como el diario no puede responsabilizarse por los manuscritos que se le envíen, ruega a los autores guarden copia de ellos.

Dirección Telegráfica: EPOCA; Buenos Aires

Teléfonos: Unión Telefónica 5194-95-96-97-98. Avenida

La Epoca

PRECIOS DE SUSCRIPCION

CAPITAL

$ m/n.	$ m/n.	$ m/n.	$ m/n.
Un mes 1.70	Tres meses 5	Seis meses 10	Un año 20

PROVINCIAS

Un mes 2	Tres meses 6	Seis meses 12	Un año 24

EXTERIOR

$ oro	$ oro	$ oro	$ oro
Un mes 2	Tres meses 6	Seis meses 12	Un año 24

Número del día 0.05. — Número atrasado (dentro de los 30 días) 0.20—De fechas anteriores 0.50.

LA EPOCA se envía directamente por correo a toda persona que lo pida acompañando el importe correspondiente. Los pedidos de suscripciones para el interior de la República se atenderán por cualquier número de días a razón de 0.08 por ejemplar.

VEASE EN LA PAGINA FINAL LA INFORMACION DE ULTIMA HORA

15 DE NOVIEMBRE DE 1916

Administración municipal

La designación del ciudadano que desempeñará el cargo de intendente municipal de Buenos Aires atrae la atención pública sobre la situación de nuestra comuna. En general, se admite que la aceptación de ciertas funciones públicas implican un sacrificio para quienes las reciben. Evidentemente, ese es el caso del intendente de la capital. Sólo por abnegación y con el resuelto propósito de imponerse una dura tarea puede recibirse la administración comunal de Buenos Aires en la situación en que se encuentran actualmente los negocios municipales. Ese estado de cosas es suficientemente conocido para que no sea inoficioso hacer hincapié en él. No es éste el momento, desde luego, de intentar el proceso de las administraciones anteriores; basta decir que las finanzas municipales adolecen de males notorios y que el mecanismo de la repartición está seriamente quebrantado. El nuevo intendente se encontrará con una gruesa deuda exigible a plazo cercano, con las rentas agotadas y con algunos asuntos a resolver tan difíciles y fundamentales como el de la liquidación del plan de las avenidas. En rigor, la situación municipal es más embrollada que ruinosa. El desorden y la imprevisión han alterado profundamente el régimen de sus finanzas; felizmente, la municipalidad está en condiciones de librarse por su solo esfuerzo de los gravámenes que la abruman. Pero para eso requiere ser conducida por un criterio hábil y prudente, a la vez que por una acción modesta y firme.

No necesita la capital un intendente proyectario y fastuoso, sino un administrador concienzudo y serio, que reponga en su quicio tantas cosas que de él se han salido. Precisamente, si algo ha perjudicado los intereses comunales es esa manía común a muchos intendentes de proyectar su nombre hacia la posteridad mediante la ejecución de obras monumentales y costosas. En ese sentido, el ejemplo de don Torcuato de Alvear ha resultado pernicioso a sus sucesores. Todos han querido "hacer el don Torcuato", sin tener el tino y el don de la oportunidad que caracterizaran la gestión del inolvidable intendente.

Por eso, la comuna verá con satisfacción en la intendencia a un funcionario conducido por el propósito de hacer administración severa y modesta, sin derivaciones hacia iniciativas onerosas e inoportunas. Se quiere un intendente, es decir, un administrador, y no un "lord mayor", denominación desmesurada y deslumbrante que ha hecho del oficio de regidor un cargo grandioso, cuyas magnitudes exceden considerablemente la verdadera importancia de la función. Tenemos motivos para creer que el nuevo intendente, doctor Llambías, participa de este modo de pensar. No será la suya una de esas administraciones que se han dado en llamar brillantes, acaso porque se traducen en actos externos más decorativos que sólidos. Pero los habitantes de Buenos Aires tenemos sobrados motivos para temer ese género de administraciones. Harto han costado.

Y no sólo resultaron gravosas para la comuna, sino que descuidaron atenciones primordiales, cuyo desamparo reclama actualmente la acción municipal. Más que una ciudad de aspecto magnífico en partes y lamentable en otras, el deseo de los habitantes de Buenos Aires es el de tener un municipio limpio, sano y perfectamente urbanizado. Poco importa que no deslumbre la vista del "touriste" con flamantes construcciones pagadas a peso de oro. Lo que se requiere es que Buenos Aires sea un burgo higiénico, donde los servicios públicos municipales sean buenos y baratos y alcancen a todos por igual. Donde no haya "faubourgs" privilegiados y barrios desdeñados, donde ciertas comodidades que contribuyen al bienestar general estén al alcance de las gentes de condición modesta: calles limpias y bien pavimentadas, obras de salubridad perfectamente mantenidas, barrios obreros urbanizados, buen alumbrado en general, baños públicos de poco costo, asistencia pública perfeccionada, servicios municipales rápidos y económicos. Eso es lo que desea la población de Buenos Aires, con preferencia a otras cosas más llamativas, pero menos útiles.

Y en tal sentido se orientará, desde luego, la gestión del nuevo funcionario que llega a la intendencia animado de los mejores propósitos. Precisamente, su presencia en la municipalidad constituye una garantía de satisfacción para los anhelos generales del municipio. Hombre laborioso, probo y enérgico, el doctor Llambías está en condiciones de realizar una acción continua y fecunda. Puede esperarse que la designación de la comisión municipal que ha de colaborar con el intendente será tan acertada como el nombramiento tan bien acogido por la opinión pública. Buenos vecinos, conocedores de las necesidades municipales y resueltos a complacerlas, son los que se necesitan en la intendencia.

La capital desea un intendente y una comisión de vecinos que sepa administrar los negocios comunales. Harto le duele la experiencia del lord mayor y la pequeña cámara municipal que ha disfrutado.

MUERTOS Y "VIVOS"

Evidentemente, un muerto que había en calidad de tal, merece elogios por la franqueza con que reconoce su condición. Cosa rara en esa fauna espectral, que siempre incurrió en la obstinada manía de negar su definición, a despecho de la partida correspondiente. Es sabido, en efecto, que todos los muertos quieren hacerse los vivos, y hasta se esfuerzan en persuadir a las gentes de la realidad de su existencia.

De modo que cuando encontramos un difunto sensato que comienza por declarar su auténtico estado civil nos sentimos inclinados a reconocerle cordura. Parece que el régimen empieza a admitir su desaparición del mundo de los vivos, si hemos de atender a ciertas manifestaciones periodísticas hechas en su nombre y revestidas de todo el carácter misterioso privativo de las comunicaciones de ultratumba. Los muertos hablan.

Que hablen, enhorabuena, si están facultados para ello. Por lo demás, poco curiosidad nos inspiran sus mensajes ya que la residencia en esferas colocadas fuera de la atmósfera terrestre, no parece haberles comunicado mayor respeto hacia la verdad. Como el espectro que se apareciera al amigo de mister Pickwick, estos fantasmas verbosos cometen el error de frecuentar los sitios donde se les conociera demasiado en vida para que su regreso pueda producir excesiva complacencia; e incurren en la falta de usar el mismo lenguaje de que tanto abusaran durante sus andanzas terrenales. En consecuencia, no vale la pena montar todo un sistema de comunicaciones con el más allá, para repetir cosas muy oídas y nada creídas.

Se toman un trabajo inútil esos espectros parlachines, a los cuales puede aplicarse la afirmación proverbial relativa a las picardías y a los pelos del lobo. Estos han perdido la vida, pero las mañas no. Muertos "vivos"....

LOS AGITADOS

Los socialistas han entrado en un período de inquietante agitación. Es decir, se ha reavivado en ellos cierta tendencia orgánica muy significativa. Siendo la agitación el signo externo de su existencia, pasa en ellos por crisis periódicas. La gente familiarizada con la fenomenología de las enfermedades nerviosas no se engaña respecto a cierto género de manifestaciones. Para el ojo clínico es fácil descubrir en un agitado, "un caso".

Pero la agitación suele ser un fenómeno colectivo que abarca frecuentemente todo un grupo de individuos, cuya historia clínica es semejante, según ha podido comprobarlo la etiología. Hay un grupo de agitados, como puede haberlo de deprimidos apáticos; son "epifenómenos" diferenciados que tienen, sin embargo, idénticos orígenes.

Inútil es decir que el de los agitados es el más peligroso, como bien lo saben los especialistas y los empleados de los institutos especiales. Hay en el agitado una predisposición enfermiza hacia la actividad ruidosa e inútil que hace crisis bajo el influjo de ciertos agentes exteriores. Frecuentemente los cambios de temperatura, las bruscas oscilaciones atmosféricas, determinan crisis violentas y tumultuosas. Algunos ruidos, determinados espectáculos, el conocimiento imperfecto de cosas cuyo verdadero sentido escapa a su razón perturbada, provocan asimismo agudas crisis de agitación. El espectáculo es familiar a los especialistas. El grupo de agitados, excitado por el factor externo que ha herido su morbosa sensibilidad, se pone en movimiento. La actividad ambulatoria y la glosomanía suelen ser sus maneras predilectas de manifestarse. Los agitados caminan y hablan. Organizan mitines, van, vienen, accionan, gesticulan, gritan, vociferan, ahullan, imaginan dirigirse a fantásticos auditorios; se creen investidos (variedad del agitado-iluminado) de atribuciones provideniciales. Excitados por su misma actividad, su agitación se agudiza, alcanza el período álgido: un temblor general mueve todos sus miembros; las miradas se extravían en sus ojos desorbitados; la disnea corta su palabra balbuciente; el pelo revuelto les cae sobre la frente; la ropa en desorden, la voz ronca; todo denuncia el punto culminante de la crisis. Es el instante del frenesí.

El acceso suele declinar espontáneamente; pero en los casos rebeldes cede a la terapéutica vigorosa de la ducha. La paz y el silencio vuelven al cuadro de los agitados, quienes cambian confidencias con orgullo. Creen haber dominado la crisis, o realizado cualquier otra cosa buena. Y allá, en el fondo de sus alucinados cerebros, proyectan una nueva agitación. Es el mal que vuelve...

LOS REPORTAJES AL INTENDENTE

UNA ACLARACION

El nuevo intendente municipal doctor Joaquín Llambías nos envía la siguiente carta:

Buenos Aires, Noviembre 15|916.

Sr. Director de LA EPOCA.

Distinguido señor:

Habiendo aparecido en los reportajes que se leen en los diarios de la mañana de hoy un error de apreciación de las palabras por mí pronunciadas, pido al señor director una aclaración al respecto.

En efecto, se dice en ellos que el Excmo. Señor Presidente de la Nación me exigió o impuso la aceptación del cargo de Intendente Municipal, cuando he manifestado que el Señor Presidente me ofreció el cargo a fines de la semana pasada, y que he aceptado después de larga meditación sobre las responsabilidades inherentes a tan alto cargo, y como expresión de solidaridad con los propósitos que inspiran al actual gobierno.

Esperando quiera tener la gentileza de dejar constancia de esto, se repite su atto. y S. S.

Dr. Llambías.

s|c. Paraguay 3551.

Embajador de Estados Unidos

Su regreso a Buenos Aires

De regreso a su patria a donde fuera en uso de licencia concedida por su gobierno, debe llegar el miércoles próximo por la combinación internacional trasandina, el embajador de los Estados Unidos, Mr. Stimson.

Viene el distinguido diplomático por la ruta del Pacífico, y a su paso por los pueblos situados en esta parte del continente ha sido objeto de múltiples manifestaciones de simpatía y aprecio.

Lo más caracterizado de la colonia norteamericana y sus relaciones sociales en Buenos Aires, acudirán a recibirlo a la estación Retiro el día indicado a las siete de la noche, pues, salvo el caso que resuelva quedarse en Chile algunos días, se embarcará en Valparaíso o Santiago el lunes próximo rumbo a nuestra capital.

Visita del doctor Irigo, en al Depósito de Contraventores

El presidente de la nación, doctor Irigoyen, se dirigió esta tarde a primera hora, al departamento de policía, de donde, acompañado por el Dr. Moreno, el doctor Elpidio González y coronel Arroyo, se dirigieron al depósito de contraventores de la calle Azcuenaga.

El doctor Irigoyen se detuvo largo tiempo inspeccionando las distintas dependencias del establecimiento, ordenando luego que los menores, recluídos allí, fuesen enviados al arsenal de guerra para procurarles ocupación de acuerdo con sus inclinaciones, evitando así los peligros que ocasiona la reclusión.

Anotó, además, el primer magistrado, todas las deficiencias que encontró en la inspección, ordenando sean reparadas en el menor tiempo posible.

Luego conversó con varios de los presos interesándose por la causa de su detención y poniendo en libertad a varios de ellos.

El doctor Irigoyen se retiró del Depósito de contraventores pasadas las cuatro de la tarde.

República del Brasil

Cúmplese hoy el 27 aniversario de la fundación de la república brasileña, fecha que marcara para ese país un acontecimiento y para la América la extinción en su suelo de los poderes coronados.

El pueblo brasileño, a través de su vida republicana, ha logrado realizar una eficiente acción, estimulando el progreso y fomentando sus actividades. Sus grandes riquezas encuéntranse así en plena explotación. Y sus hijos, entregados al trabajo, pugnan por conducirlo al máximo de su prosperidad y desenvolvimiento.

La gloriosa efeméride, pues, halla a la hermana nación dentro de una era de adelanto digna de los atributos de esa raza. Y pueden, por eso mismo, descartarse los triunfos que ha de seguir conquistando en el campo de la satisfacción de sus aspiraciones llenas de la majestad del sentimiento patrio.

Nos unimos así al alborozo que despierta la clásica fecha entre los brasileños y hacemos votos porque ese hermano país siga por la ruta emprendida hasta alcanzar la cima de su mayor engrandecimiento.

El nuevo intendente municipal

Toma de posesión del cargo

Esta tarde, a las 3.30, en uno de los salones del palacio municipal, se efectuó la ceremonia de la toma de posesión del cargo de intendente municipal. El nuevo intendente, doctor Llambías, llegó a la hora indicada al local de la intendencia municipal acompañado por el ministro del interior doctor Gómez y del subsecretario interino del mismo ministerio señor Espeche.

El escribano de la intendencia, señor Vicente Hoyo, extendió y leyó el acta de práctica que fué firmada por el doctor Llambías, el ministro Gómez y refrendada por el escribano.

Con motivo del acto de esta tarde los salones del palacio municipal se vieron sumamente concurridos. Al presentarse el doctor Llambías, después de efectuada la ceremonia, fué aplaudido por los concurrentes, recibiendo muchas felicitaciones.

Con el propósito de conocer su programa de gobierno conversamos breves momentos con el doctor Llambías. Nos declaró el nuevo intendente municipal que había aceptado el puesto como un sacrificio; no tengo programa definido, nos dijo, pero mi acción en la municipalidad se encuadrará dentro de los propósitos e ideales que animan al gobierno de la nación. Sé de antemano que es un puesto de labor, nos agregó el intendente, que exigirá de mí una consagración constante, y en ese concepto puedo anticipar que no omitiré esfuerzos ni energías.

En lo que respecta a los secretarios que colaborarán con el nuevo intendente, nos dijo que no tenía nada resuelto todavía, sin desconocer la urgencia que existe en hacer esas designaciones. Es probable que el doctor Llambías nombre mañana a los secretarios de hacida y obras públicas.

LOTERIA NACIONAL

La venta callejera d billetes

A pesar de existir una ley tan vieja que a duras penas se preserva de los efectos de la polilla, ley que prohibe terminantemente la venta callejera de billetes de lotería, el público se ve asediado constantemente por estos vendedores que en algunos lugares de la ciudad se convierten en verdaderas pesadillas del transeunte. Las comisarías seccionales parece que todavía no han visto lo que todo el mundo ve. Sin embargo, los vendedores ambulantes de billetes de lotería no adoptan muchas precauciones ni se ocultan de ninguna autoridad para ofrecer su mercancía. Se les puede ver a todas horas del día, en pleno centro, principalmente por los alrededores de las grandes tiendas, interceptando el paso de la gente y sobre todo, de las damas, que es su clientela preferida.

Por fortuna esta molesta plaga va a desaparecer. El jefe de policía, Dr. Moreno, que en pocos días ha visto lo que no han podido ver en muchos tiempo las comisarías seccionales, ha impartido órdenes terminantes para que se cumpla la ley.

Desde hoy, pues, serán perseguidos por la autoridad los vendedores ambulantes de billetes de lotería.

MINISTRO ARGENTINO EN EL URUGUAY

Designación del Dr. Carlos de Estrada

El gobierno de la nación dictará un decreto nombrando enviado extraordinario y ministro plenipotenciario de la República Argentina en el Uruguay, al doctor Carlos de Estrada, actualmente ante el gobierno del Perú, en uso de licencia en Buenos Aires.

La designación del doctor de Estrada para ocupar el referido cargo, vacante por jubilación del doctor Moreno, no puede ser más acertada. Diplomático distinguido y ecuánime, con sólido talento y vasta preparación, ha de desarrollar frente a la legación en el Uruguay una labor importante, en orden a estrechar las relaciones fraternales que felizmente unen a los dos pueblos.

La gestión del doctor de Estrada en el Perú está llena de relieves ponderables, que autentifican sus dotes de internacionalista inteligente, sostenedor de la confraternidad de nuestros pueblos, como base del mayor engrandecimiento continental. Y debemos recordar al respecto las múltiples manifestaciones de cordialidad y simpatías de que fué objeto por parte de las autoridades, la sociedad y el pueblo peruanos, cuando de viaje para Buenos Aires abandonó Lima, en meses pasados.

Este nombramiento será suscripto por el presidente de la república y el ministro de relaciones, doctor Becú, tan pronto como se reciba la contestación del gobierno uruguayo, acerca de la pregunta de fórmula que se le hiciera, requiriendo si el doctor de Estrada sería persona grata a ese país para desempeñar el cargo de referencia. Y una vez reunido el senado se enviará el correspondiente mensaje solicitando el acuerdo respectivo.

EL EMBAJADOR DE ESPAÑA EN EL CONGRESO

El señor Soler y Guardiola, embajador de España, ha estado en el congreso con el objeto de hacer una visita de cortesía a los presidentes de ambas cámaras, doctores Pelagio B. Luna y Mariano Demaría (hijo).

Ministro de Colombia

Su arribo a Buenos Aires

A bordo del vapor "Verdi" arribó esta tarde a Buenos Aires el doctor Roberto Ancízar, nuevo enviado extraordinario y ministro plenipotenciario de Colombia ante el gobierno argentino.

Regresa el señor Ancízar a nuestro país, después de una ausencia de varios años, durante los cuales ocupó la secretaría de la representación de la hermana república ante el gobierno de Wáshington.

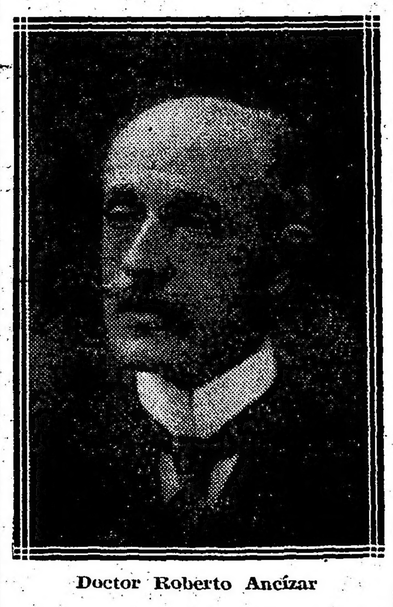

Doctor Roberto Ancízar

Diplomático hábil e inteligente, con vastos conocimientos en la política continental, frente al puesto que desempeñaba, realizó una importante labor secundando las gestiones, que para el arreglo definitivo en las cuestiones pendientes entre los Estados Unidos y Colombia, vienen haciéndose de un tiempo a esta parte.

Cuenta el señor Ancízar en Buenos Aires, con sólidas simpatías, pues, por espacio de cerca de veinte años ha permanecido radicado en nuestro país, habiendo representado oficialmente al gobierno de su patria como delegado a la conferencia financiera de 1910.

En el puerto dieron la bienvenida al doctor Ancízar un grupo de personas de nuestra sociedad, el introductor de embajadores y varios miembros de sus relaciones.

El diplomático colombiano será en breve obsequiado con un banquete, en que se pondrán de manifiesto los afectos de que goza entre nosotros.

CASA DE GOBIERNO

En la presidencia

El presidente, doctor Irigoyen anunció hoy a la secretaría de la presidencia que no concurriría a su despacho a la hora de costumbre.

Tenían audiencias concedidas los gobernadores de Chubut y Santa Cruz doctor Lamarque y señor Germán Vidal respectivamente, auditor de guerra y marina, doctor Risso y Domínguez y Pedro Alcácer.

Asimismo el presidente de la caja de jubilaciones y pensiones doctor Hilarión Larguía se entrevistará con el doctor Irigoyen.

Ministerio del Interior

Hasta las 4 de la tarde el ministro del interior no había concurrido a su despacho, pues se trasladó directamente desde su domicilio hasta la intendencia municipal y al departamento nacional de higiene, para poner en posesión del cargo al nuevo intendente municipal y al nuevo presidente del departamento de higiene.

Ministerio de R. Exteriores

Hoy como día señalado para la recepción de diplomáticos, fueron recibidos de diez a doce de la mañana por el doctor Becú los ministros de: Uruguay, Perú, Italia, España, Méjico, internuncio apostólico y Rusia, así también los encargados de negocios de Austria Hungría y Estados Unidos de Norte América.

Por la tarde el doctor Becú se ocupó del despacho de algunos expedientes de trámite administrativo.

Ministerio de Hacienda

El ministro de hacienda asistió a su despacho por la mañana y por la tarde. Recibió las visitas de los señores Samuel Hale Pearson, del presidente de National City Bank, de los señores Nogués y Larguía. También lo visitó el arzobispo monseñor Espinosa.

A las 2.30 de la tarde, el doctor Salaberry acompañado por sus colegas de marina y de guerra y una comisión de fabricantes, salió para hacer la visita anunciada a las fábricas de calzado.

El ministro de Hacienda, Dr. Salaberry ha resuelto, debido al cúmulo de trabajo que tiene, disminuir los días de recibo del público, fijando los lunes, miércoles y viernes de 2 a 4 de la tarde.

Esta determinación del titular de la cartera de hacienda, ha sido tomada en vista del cúmulo de trabajo de su dependencia y con el objeto de dedicarle la atención que merecen los intereses a su cargo.

Ministerio de O. Públicas

El doctor Torello concurrió esta mañana a su despacho oficial, donde se ocupó de asuntos de esa repartición, firmando gran cantidad de expedientes.

Trató también prestándole especial preferencia del pago de los obreros que se presentaron reclamando los días que les adeudaba la dirección general de arquitectura, correspondientes al mes de octubre pasado.

Por la tarde el ministro recibió la visita del senador doctor Camilo Crotto, con quien conferenció largo rato recibiendo después al ingeniero Ghigliazza, director general de arquitectura y a los señores Vaseur, con quienes trató del pago de las obras realizadas en la presidencia en el anterior período administrativo, por existir algunas dificultades.

Recibió también la visita del doctor Julio del C. Moreno, doctor Ricardo Mac Dougall y algunas otras personas.

Ministerio de J. e I. Pública

El doctor Salinas concurrió esta tarde a las 3.45, a su despacho.

Recibió al inspector general de enseñanza secundaria y especial, profesor Víctor Mercante y al inspector de escuelas normales, profesor Millán, con quienes conferenció largo rato, sobre asuntos relacionados con la escuela intermedia.

—Por un decreto, el doctor Salinas, ha resuelto aceptar la renuncia del profesor Rodolfo Senet del cargo de director general de instrucción pública.

—Una comisión de alumnos de los cursos nocturnos de "Extensión Universitaria" del colegio nacional Mariano Moreno, enviaron al ministro una nota invitándole a presenciar la demostración que tributarán a sus profesores el sábado próximo a las 8.30 de la noche, con motivo de la clausura de dichos cursos.

Ministerio de Guerra

El titular de la cartera de guerra concurrió esta mañana al ministerio, estudiando y despachando varios asuntos de carácter interno del ejército. Después recibió numerosas visitas de jefes y oficiales y personas particulares.

El presidente del Aero Club Argentino, ingeniero Mascías, se entrevistó con el ministro a fin de conversar sobre el mejor desarrollo de la aviación en el país.

El Dr. González, dada la importancia que la nueva arma ha puesto de relieve en la guerra actual, prometió coadyuvar por todos los medios a su alcance en el progreso del noble fin que se propone dicha institución sportiva, a la cual debe el ejército el establecimiento de su escuela de aviación militar del Palomar, implantada ya entre los órganos de defensa con que cuenta el país.

Ministerio de Marina

Bajo la presidencia del ingeniero Alvarez de Toledo, celebró esta mañana su reunión final el tribunal encargado de clasificar a los guardiamarinas en condiciones de ascenso.

Formaban el tribunal los contraalmirantes Montes y Rojas Torres y capitanes de navío Irizar y González Fernández.

El decreto realizando las promociones no aparecerá hasta los primeros días del mes próximo.

Ministerio de Agricultura

Continúa enfermo el ministro de agricultura, doctor Honorio Pueyrredón, por cuya causa el movimiento habido en las oficinas de este departamento ha sido de escaso valor.

Incidente personal en Córdoba

Muerte del Dr. Juan M. Serna

CORDOBA, noviembre 15. — Dos miembros distinguidos de nuestra sociedad acaban de figurar como actores en un episodio sangriento.

Hace algunos momentos, el doctor Juan M. Serna, catedrático de derecho administrativo de la Facultad, llegado recientemente de Santa Fe para tomar parte en la mesa examinadora, se encontró en las inmediaciones del Banco de la Nación con su primo Gustavo Olmedo.

Entre ambos caballeros se suscitó en el acto una violenta discusión, a la que el joven Olmedo puso fin descerrajando tres balazos sobre el Dr. Serna.

El doctor Serna cayó al suelo falleciendo inmediatamente.

Un mundo de gente se aglomeró en el lugar del suceso, figurando entre los testigos presenciales de tan desagradable escena la propia señora del doctor Serna.

Corren muchos rumores con respecto al origen de este suceso que ha consternado a la alta sociedad cordobesa, pero la versión más generalizada relaciona el incidente con una cuestión de intereses financieros.

Compañía de Navegación Americana

Línea a Norte América

En estos momentos se está tramitando en nuestros círculos marítimos la creación de una compañía de vapores con una línea de Montevideo a Nueva York.

Compondrían esta flota ocho vapores de carga de 8.000 toneladas y dos de 5.000 con capacidad para 250 pasajeros cada uno de primera, 350 de segunda y 2.000 toneladadas de carga.

El viaje se realizaría en 12 días, tiempo bien corto si se tiene en cuenta el que emplean en la actualidad.

Para comenzar sus servicios, la compañía cuenta con un capital de 1.000.000 de dólares, que se ampliará a 5.000.000.

Esta empresa, genuinamente argentina, contará con el apoyo más decidido del comercio exportador, pues sus fletes serán más bajos que los que rigen en estos momentos y desde ya se anticipa se celebrarán contratos para el transporte de la próxima cosecha.

Comité Nacional de la Unión Cívica Radical

Para esta tarde había sido convocado a reunión el comité nacional de la Unión Cívica Radical, a fin de considerar diversos e importantes asuntos de índole política.

La reunión que debía ser presidida por el senador nacional doctor José C. Crotto, no había podido iniciarse hasta la hora de cerrar nuestra edición, debido a la falta de "quórum".

Se espera, no obstante, conseguir número para reunirse más tarde, dado que en la capital hay suficiente cantidad de delegados para ello.

Visita ministerial

En la escuela Normal de Profesores

El ministro de instrucción pública, doctor José S. Salinas, acompañado por el diputado nacional doctor Veiga, visitó esta mañana la escuela normal de profesores de la capital, que dirige el profesor Bergalli.

El doctor Salinas recorrió todas las dependencias de la escuela y presenció varias clases prácticas en los gabinetes de física y química.

UNA CENTENARIA EN LA PRESIDENCIA

En las antesalas de la presidencia se hallaba hoy la centenaria señora Servanda Ramos, que ha cumplido ya los 105 años de edad.

Llegó a la casa de gobierno a fin de entrevistarse con el presidente de la república. Como no se hallara el primer magistrado en su despacho y enterado el coronel Martínez y Urquiza de los deseos de la anciana, prometióle a ésta anunciarla al doctor Irigoyen en cuanto llegara a la casa de gobierno.

Vive en la calle Cochabamba en compañía de una hija que tiene 75 años y que en la actualidad se halla gravemente enferma y ante la escasez absoluta de medios indispensables para la asistencia médica de ésta, recurre al presidente a solicitarle su ayuda.

LA GUERRA EUROPEA

SITUACION POLITICA

DECLARACIONES DEL CONDE APPONY RESPECTO DE LA PAZ — LA CREE EN CAMINO — DEBE PRECEDERLA EL CASTIGO DE RUMANIA — EL PUNTO EN QUE CONCUERDAN LOS RIVALES EUROPEOS — ALEMANIA SE CONVERTIRA EN COLOSAL FABRICA DE MUNICIONES. — LA DICTADURA DE APROVISIONAMIENTOS Y LA MOVILIZACION OBRERA — RESPUESTA DE INGLATERRA A LOS ESTADOS UNIDOS SOBRE LA "LISTA NEGRA" Y LOS SUMINISTROS DE CARBON — LORD GREY ALEGA LA JUSTICIA Y EL DERECHO QUE ASISTEN A LA GRAN BRETAÑA EN SU POLITICA AL RESPECTO.

El conde Appony, una de las más señaladas personalidades políticas de Hungría, acaba de hacer en Berlín ciertas declaraciones que ponen de manifiesto las aspiraciones del pueblo madgyar al apresuramiento de la paz. Cree el conde que sera hoy más posible que nunca poner fin a las hostilidades, y encuentra en el fondo de los discursos de Lord Grey y Bethmann Hollweg los síntomas de aproximación de los más enconados adversarios a una concomitancia de conceptos, que terminará por colocarlos en terreno común, cualquiera que sea hoy la distancia que aún los aparte. ¿Cuál es ese terreno común? El de las seguridades de una paz permanente. Afirma Appony que en Inglaterra lo mismo que en Francia y Rusia hay partidos pacifistas, como los hay también belicosos a ultranza.

Opina que el error del caso está en pretender separar Austria-Hungría de Turquía y a ambas de Alemania. Es preciso que los adversarios de los imperios empiecen por convencerse de que no podrán aniquilar ni dividir a los aliados centrales.

El conde fijó este punto: la guerra de conquista no la hacen Austria ni Alemania, sino Francia, Inglaterra e Italia.

Respecto de la política norteamericana se expresó así:

"Creo que Wilson, no preocupado ya por la campaña electoral, puede ser un presidente muy distinto de lo que ha sido hasta ahora. Entiendo que él verá modo de poner fin a la guerra, en el momento oportuno. Los Estados Unidos se hallan psicológicamente a la cabeza de las naciones neutrales. Los Estados Unidos pueden todavía desempeñar el principal papel en las negociaciones de paz.

"Me he alegrado alegrado al saber que Austria-Hungría envía a Wáshinton un nuevo embajador.

"Después de todo, la paz con los americanos viene a ser el reconocimiento de que los Estados Unidos, como la mayor nación neutral deben desempeñar un papel importante al ajustarse las paces.

"Sin embargo, el momento psicológico para la acción del presidente Wilson no ha llegado aún. Antes debe ser castigada Rumania".

Como se ve, los políticos de todas las naciones beligerantes padecen de la misma obsesión. Appony quiere la paz, pero antepone el apiastamiento de Rumaia; los búlgaros, si preocuparse de la situación militar — en último análisis poco alentadora — ni de la crisis económica y el grave descontento de las clases rurales, cuyas manifestaciones son reprimidas sin piedad por la policía, calculan y descuentan la anexión de la Dobrudja y de Salónica, con la constitución de una Bulgaria poderosa, que goce de una posición hegemónica en los Balcanes, como Prusia la ocupa en la confederación alemana; los ingleses procuran reducir a Alemania a una ínfima expresión de potencialidad; y Alemania piensa que "su verdadero enemigo" sentado en sus islas, empleara despiadadamente todos los medios a su alcance para aplastarla".

Y de ahí concluye lo siguiente:

"Lo que tenemos que hacer es convertir a toda Alemania en una colosal fábrica de municiones".

¿Dónde está, en todo ello, el indicio de paz que tanto sonríe al conde Appony?

Lejos de tal cosa, Alemania se propone imitar la movilización de los obreros, a ejemplo de Inglaterra, para fabricar intensamente material de guerra.

A la vez, la nueva organización alemana en la distribución de víveres comprende tres clases: los trabajadores manuales, los trabajadores intelectuales y los inútiles. A los primeros se les dará grasas y carnes en relativa abundancia; a los segundos se les dará menos horas de trabajo y menos alimentos; y a los terceros se les dará lo que se pueda.

El general von Groner jefe de provisiones militares, tiene dos jefes de estado mayor: el doctor Kurt Sorge, poderoso industrial que tendrá a su cargo la organización del trabajo; y el general Oupette, que está ocupado en todo lo concerniente a las materias primas.

El gobierno ha requisado varios grandes hoteles de Berlín, que quedarán bajo el contralor de los departamentos recientemente creados.

Los diarios dicen que el proyecto debe desarrollarse ampliamente, y exhortan al pueblo a que preste su consentimiento a todos los planes del gobierno.

Von Groner es un dictador en su cargo. Según él es indiferente que los empleados usen chaqueta civil o militar; y de acuerdo con las nuevas medidas se movilizará a todos los trabajadores útiles. Añade también lo siguiente:

"Hasta ahora sólo hemos movilizado el ejército y la industria. La guerra es más y más, cada día, una cuestión de brazos. A fin de dar al ejército en campaña un apoyo más fuerte, es necesario movilizar también un ejército en el interior del país, que se dedique a los trabajos de producción de los artículos necesarios para los soldados.

Debemos emplear a los hombres y a las mujeres, quienes deben presentarse a cumplir con sus deberes voluntariamente; pero si él enrolamiento voluntario no es suficiente, no podremos evitar el hacer obligatorio el reclutamiento".

El "Lokal Anzeiger" dice, por su cuenta, que no se introducirá el trabajo obligatorio para las mujeres.

Como se ve, todo esto no es, bajo ningún aspecto, prepararse para la paz.

Esta es la disposición de los beligerantes entre sí. En cuanto a sus relaciones con los neutrales, una de las notas de día es la respuesta del secretario de Estado británico, Lord Grey, a la nota de los Estados Unidos en que protestaba de la arbitrariedad de la "lista negra" desde el punto de vista del comercio de los neutrales. Lord Grey insiste en que la prohibición de negociar con ciertas personas en país extranjero es una legislación puramente nacional, que se aplica a las personas del Reino Unido; y declara que el gobierno británico no tiene ni la intención de imponer trabas, ni la de imponer sanciones penales de ninguna clase a súbditos neutrales, ni al comercio neutral. La medida dispone sencillamente que todos aquellos que deben fidelidad a la Gran Bretaña han de cesar sus relaciones comerciales con las personas convictas de prestar servicios a los enemigos de la Gran Bretaña.

Atribuye Lord Grey las protestas contra derecho tan evidente a malas interpretaciones en cuanto a la extensión y el objeto de las medidas adoptadas.

Respecto a la extensión y los alcances reservados de estas mismas, lord Grey establece lo siguiente: "de hecho, en todas las medidas adoptadas para impedir que los súbditos ingleses comercien con las casas especificadas, hemos tenido cuidado de causar los menores inconvenientes posibles al comercio de los neutrales, lo que tanto importa a nuestros intereses como a los suyos".

Después de agotar las fases del asunto, lord Grey discute la decisión de Inglaterra de negar carbón a los buques que trasportan mercaderías pertenecientes a las casas que se hallan en la lista prohibitiva; y dice que siendo inglés el carbón, nadie puede obligar a la Gran Bretaña a consentir el empleo de esa materia en beneficio de sus enemigos. Alude luego a la campaña submarina, con las siguientes reflexiones y cifras:

"También debe recordarse que el gobierno alemán, con su guerra submarina, trata de disminuir el tonelaje universal. Ha hundido ilegalmente, sin previo aviso, centenares de buques mercantes pacíficos, pertenecientes, no solamente a los aliados sino también a los neutrales.

"Buques noruegos, daneses, suecos, holandeses, españoles, griegos, fueron echados a pique.

"Los submarinos alemanes hundieron 263 buques entre el 1.o de junio y el 30 de septiembre de 1916. De ellos 73 eran ingleses 123 aliados y 66 neutrales.

"Ese total ocmprende diez buques ingleses hundidos sin previo aviso, lo que causó 81 víctimas y dos buques aliados con dos víctimas.

Advierte que esos datos son incompletos, siendo mayor la cifra general de víctimas — sin exceptuar los buques de la comisión de socorros a Bélgica. Fundado en tales antecedentes, lord Grey sostiene que no debe extrañar a nadie la limitación y reserva en los trasportes de carbón británico.

Lord Grey alude por fin a la aprensión de los neutrales en cuanto a que la poderosa fiscalización ejercida sobre los medios de trasporte por una sola nación, pueda utilizarse para desorganizar el comercio universal en provecho propio.

"El gobierno de Su Majestad, responde lord Grey, escoge esta oportunidad para declarar que no ignora de ningún modo las obligaciones que incumbe a los que poseen el poderío marítimo, ni la política tradicional seguida por el gobierno británico, según la cual ese poderío debe contemplarse como un legado cuyo ejercicio se realice en interés de la libertad.

"El gobierno no necesita que se le recuerden esas consideraciones; pero no puede admitir que la forma en que emplea sus recursos de carbón en las circunstancias actuales sea contraria a sus deberes ni a las declaraciones publicadas al respecto".

Lord Grey concluye diciendo que estas explicaciones destruirán toda sospecha, y modificarán las opiniones erróneas que prevalecen al respecto en los Estados Unidos.

Frente occidental

Grandes cañoneos en la línea del Somme. — La gran batalla de Beaumont-Hamel. — Heroica resistencia de los germanos. — Conquista de la localidad por los británicos. — 5.000 prisioneros alemanes. — Tropas inglesas desalojadas entre Hebuterne y Grandcourt. — El asunto germano-noruego. — El caso del U. 41. — Los pasajeros a Sud América.

PARIS, noviembre 15. — Los comunicados expedidos por el gobierno francés, relativamente a las operaciones territoriales, dicen:

Al sur del Somme, en el sector de Biaches a La Maisonnette y en la región de Pressoire, contestamos el vigoroso bombardeo enemigo.

En el Argona, en Four de Paris, ocupamos el cráter abierto por una mina enemiga.

En las regiones de Douaumont y Vaux, los intermitentes cañoneos fueron más enérgicos.

En el resto del frente reinó calma.

PARIS, noviembre 15. — Se anuncia que la ofensiva del Somme, lejos de disminuir en intensidad y en extensión, ganó terreno en anchura ayer. Después de un intenso bombardeo de 48 horas, los británicos atacaron desde el norte de Thiepval hasta la región de Gommiecourt, en un sector entero, donde se encontraban aún delante de la primera línea alemana. Entonces, entre el Ancre y el Somme habían pasado la tercera posición enemiga, y se apoderaron en todas partes de la primera de las líneas de las defensas del adversario, que estaban fortificadas con un cuidado particular desde el principio de la ofensiva de julio; se apoderaron también de una aldea y de importantes trincheras al norte de Serre, reduciendo grandemente la saliente en ángulo derecho de los alemanes y les infligieron pérdidas muy elevadas.

El movimiento ofensivo que fué preparado hace varias semanas por operaciones preliminares de reconocimientos aéreos, explosiones de minas y bombardeos intensos, había sido retardado por el mal tiempo, pero fué iniciado durante una neblina espesa antes de la llegada de la aurora.

La lucha fué inmediatamente encarnizada; el enemigo, rodeado, cedió y se rindió en St. Pierre Divión. Después de un cuerpo a cuerpo en Beaumont Hamel, donde la batalla continuaba por la noche, los alemanes, ayudados por sus ametralladoras, ofrecieron una resistencia desesperada.

El "Excelsior", refiriéndose a la ofensiva, dice que Beaumont-Hamel ha sido también tomada.

El número considerable de prisioneros para un frente de ocho kilómetros subraya la importancia del éxito.

El número de prisioneros aumenta notablemente; los convoyes llegan siempre; los aliados se apoderaron también de un importante material no numerado aun. Los franceses, completamente dueños de Saillisel, organizaron sus posiciones sin que el enemigo reaccionara.

EL HAVRE, noviembre 15. — El gobierno belga publicó el siguiente comunicado:

Hubo violentos y recíprocos bombardeos en el frente belga. Los bombardeos fueron especialmente vivos en la región de Dixmude:

En la región al este de Hetsas hicimos un fuego destructor contra las líneas enemigas.

En dirección a Steentraate, se libraron duelos con granadas de mano.

EL HAVRE, noviembre 15. — El gabinete belga dirigió un largo telegrama al rey Alberto, exponiendo y condenando las opresiones y deportaciones alemanas en Bélgica.

El gabinete expresa su confianza en vengar esos actos por la victoria que permitirá afirmar de manera indestructible el futuro del país.

LONDRES, noviembre 15. — Anoche se publicó el siguiente comunicado oficial británico:

Nos apoderamos de Beaucourt-sur-Ancre.

El número de prisioneros hasta ahora pasa de 5.000. Están llegando nuevos prisioneros.

Hoy obtuvimos un éxito local al este de Butte-de-Warlencourt. Alcanzamos todos nuestros objetivos y tomamos 80 prisioneros.

NUEVA YORK, noviembre 15. — Las últimas noticias llegadas del frente francés, contienen lo siguiente:

La preparación por la artillería fué de una violencia extraordinaria. Bajo el fuego demoledor de los cañones, las casas de Beaumont-Hamel, Beaucourt y Saint-Pierre-Divión se deshacían como el hielo.

A las 6 a. m. fué emprendido el ataque en un frente de seis kilómetros. La infantería realizó una espléndida acometida. Los alemanes, evidentemente, pensando que el bombardeo británico era una cortina de fuego tendida por la artillera alemana, permanecieron escondidos en sus abrigos, donde fueron hechos prisioneros en grandes masas. La cuarta línea alemana fué tomada en 18 minutos.

NUEVA YORK, noviembre 15. — De Berlín anuncian que el estado mayor alemán publicó el siguiente boletín:

El lunes, los dos lados del Ancre fueron escenario de una violentísima lucha. Después de una preparación realizada, mediante el fuego concéntrico de cañones del mayor calibre, los británicos efectuaron poderosos ataques contra la saliente de nuestras posiciones en la curva del río y hacia el sudoeste.

El enemigo, después de importantes sacrificios, consiguió obligarnos a abandonar Beaumont-Hamel, Saint-Pierre-Divión, y la líneas laterales. Nos retiramos a posiciones preparadas de antemano. La obstinada defensa que llevamos a cabo, también nos ocasionó importantes pérdidas.

En otros puntos del frente de ataque, desde el este de Hebuterne hasta el sur de Grandcourt, los británicos fueron desalojados de las posiciones en que habían logrado penetrar por un inmediato contraataque.

Los ataques franceses en el sector de Sailly-Saillisel, fracasaron.

En la orilla este del Mosa hubo vivos cañoneos. Durante la noche las patrullas exploradoras francesas avanzaron contra las líneas de Hardaumont pero fueron rechazados.

El sábado los aeroplanos franceses repitieron sus ataques en el distrito de Saar. Arrojaron bombas en Dillingen y en sus alrededores, alcanzando un establo de un lavadero e hiriendo a seis personas.

También arrojaron bombas en Busendorf y en Spittel, pero no causaron daños.

NUEVA YORK, noviembre 15. — De Berlín hacen saber que allí se publicó el siguiente boletín oficial:

Durante el mes de octubre nuestro cuerpo de aviación ha realizado espléndidamente y con pleno éxito difíciles y diversas operaciones.

En el frente occidental nuestros aviadores se han hecho merecedores de especial gratitud y reconocimiento por sus observaciones encaminadas a dirigir el fuego de la artillería y de la fusilería. Nuestra artillería ha sido eficazmente protegida por nuestros aeroplanos de batalla, los cuales, además, realizaron magníficamente varias tareas especiales.

También cumplieron debidamente su cometido los encargados de los cañones especiales contra aeroplanos.

Perdimos en el mes de octubre 17 aeroplanos. En ese mismo tiempo nuestros enemigos, en los frentes este, oeste y balcánico, perdieron 104. De éstos 83 fueron derribados en combates aéreos, 15 por el fuego de nuestros cañones especiales, y seis fueron obligados a descender detrás de nuestras líneas. Se encuentran en nuestro poder 60 aeroplanos enemigos. Vimos caer fuera de nuestras líneas las 44 máquinas enemigas restantes.

LONDRES, noviembre 15. — Un despacho oficial de Berlín, vía Amsterdam, dice:

Aviadores enemigos el sábado último dejaron caer una corona con la siguiente dedicatoria:

"A la memoria del capitán Boelcke, enemigo valiente e hidalgo, el Real cuerpo británico de aviadores".

La corona estaba acompañada de la siguiente carta:

"A los oficiales del cuerpo alemán de aviadores en este frente:

"Deseamos que encontréis esta corona. Lamentamos que llegue tan tarde. El mal tiempo nos impidió enviarla antes. Acompañamos en su luto a los parientes y amigos del capitán Boelcke y reconocemos su gallardía".

La corona, la dedicatoria y la carta fueron enviadas a los padres del capitán Boelcke.

NUEVA YORK, noviembre 15. — Telegrafían de Copenhague que un torpedero noruego hizo fuego contra un vapor alemán, abordándolo y desmantelándole su instalación radiotelegráfica, porque se negó a detenerse cuando se le intimó, al pasar frente a Stavangen.

LONDRES, noviembre 15. — Fueron hundidos los vapores británicos "Morazan", "Corinth", "Bernicia" y "Caterham"; el holandés "Batavier" y el sueco "Rhea".

LONDRES, noviembre 15. — Un telegrama recibido ayer, dice que la situación germano-noruega se ve de forma optimista en Cristianía, donde el pueblo está tranquilo, aunque individualmente se evidencia una intensa determinación de no hacer la menor concesión de los derechos nacionales. Se dice que se mira la perspectiva como seria, pero no alarmante. Los miembros del gabinete y los directores de los principales diarios consideran que la última nota noruega a Alemania no constituye un motivo de guerra, aunque se añade que el gobierno se prepara para cualquier emergencia.

NUEVA YORK, noviembre 15. — Noticias de Berlín informan de que la nota noruega es estimada ahí como conciliatoria, aunque no satisfactoria. El arreglo no será imposible. No hay en Alemania propósito de acentuar una enemistad con Noruega; pero no se cederá en punto a lo que convenga a las miras del imperio.

En Berlín no hay excitación alguna sobre las investigaciones efectuadas acerca de la campaña de los submarinos. Todo el mundo está convencido de que los comandantes de los submarinos no violarán las instrucciones que se les han dado.

Se continúan las investigaciones exigidas por Norte América sobre el caso del "Rowanmore".

LONDRES, noviebmre 15. — El almirantazgo británico publicó hoy una adición a sus declaraciones anteriores relativas al hundimiento del submarino alemán U. 41, respecto al cual los alemanes han hecho oficialmente acusaciones de brutalidad a los británicos que intervinieron en tal suceso.

La declaración de hoy comienza negando la manifestación alemana de que las escasas frases dedicadas al asunto por los británicos equivalían a un reconocimiento de la verdad de las aseveraciones de los alemanes. Insiste, además, en la anterior negativa, rechazando la acusación de que se hubiera dado por los británicos una orden contra el salvamento de los tripulantes de los submarinos.

Seguidamente se reproduce una larga exposición del comandante del buque de guerra británico que echó a pique el U. 41.

Según esta declaración, el barco británico estuvo a punto de chocar con el pequeño bote, en que se habían refugiado un oficial y un suboficial del U. 41, lo que tuvo por resultado que, alarmados los dos alemanes, se arrojasen al agua. El buque británico volvió, sin embargo, y los recogió diez minutos después. Declara también el comandante que el oficial alemán estaba herido y que se le asistió lo mejor que se pudo, a falta de médico. Tanto a él como a su compañero, se les dieron ropas secas y un alojamiento cómodo, pareciendo ambos estar satisfechos. Tan pronto como se llegó a la costa, un médico asistió al oficial herido.

El otro prisionero, según se manifiesta, dijo repetidas veces, haciendo una mueca: "No quiero más luchas".

LONDRES, noviembre 15. — La oficina de informes especiales para la prensa, anuncia que desde el 1.° de diciembre todos los que quieran dirigirse a Sud América, necesitarán para embarcarse de un permiso especial del ministerio del interior.

Frente oriental

Rechazo de los austro alemanes en Pueva—Muerte del sultán de Darfur — Los rusos ceden terreno en Jakobeny — Las elecciones polacas — Gran botín tomado por los serbios en el Cerna — Bumbeshti asaltada por los austriacos — Retirada rumana en Dragoslavele — Los rumanos pelean más de quince días en Uzul, con buen éxito—Bombardeo de Cernavoda por las fuerzas de Sakharoff — Los austro húngaros fuerzan el paso de Tulghes — Soberanía búlgara en la Dobrudja — Los tribunales de guerra en Grecia — Pedidos del general Roques al gobierno griego.

PETROGRADO, noviembre 15. — Los partes oficiales rusos dan sólo las siguientes informaciones sobre la campaña en el territorio:

En el río Narajowka, en la región del Lipnica-Dolna a Svitselniki, nuestras patrullas realizaron reconocimientos. Hubo, además, acciones de artillería y de lanzabombas.

En la región boscosa de los Cárpatos rechazamos con nuestro fuego un ataque enemigo en la zona de Javornika, al sur de la montaña de Pneva.

NUEVA YORK, noviembre 15. — Se ha recibido de Constantinopla el siguiente comunicado oficial turco:

Cuatro aeroplanos enemigos bombardearon a Beersheba el 11 de noviembre.

No causaron daños. Dos trabajadores resultaron heridos. Nuestros voladores persiguieron a las máquinas enemigas.

No se produjeron acontecimientos de importancia en los demás frentes.

LONDRES, noviembre 15.—Anúnciase oficialmente que una expedición británica derrotó al principal cuerpo de los rebeldes en Egipto y dió muerte al sultán de Darfur.

Los voladores ingleses realizaron dos felices excursiones aéreas sobre Maghdaba y Birsaha, donde arrojaron una tonelada de explosivos y derribaron dos aeroplanos del tipo Fokker.

NUEVA YORK, noviembre 15. — De Berlín informan que el estado mayor alemán publicó el siguiente boletín:

En el frente del mariscal príncipe Leopoldo de Baviera, no ocurrió nada de especial importancia.

En la región boscosa de los Cárpatos al noroeste de Jakobeny, los destacamentos rusos fueron obligados por nuestro fuego, a abandonar el terreno situado delante de nuestras posiciones.

AMSTERDAM, noviembre 15. — La prensa alemana publica un despacho de Varsovia diciendo que el gobernador, general von Besseler, lanzó una proclama prometiendo a los polacos un consejo de estado y un parlamento. En la proclama se indican los procedimientos electorales a seguir. Tanto en el consejo de estado como en el parlamento los debates se llevarán a cabo en lengua polaca.

LONDRES, noviembre 15. —Anuncian de Amsterdam que según informaciones de Varsovia, las autoridades alemanas en Polonia decidieron que se realicen elecciones para dar la oportunidad al pueblo de participar en el gobierno.

EN LOS BALCANES Y TRANSILVANIA

LONDRES, noviembre 15. — De Salónica informan que el estado mayor serbio publicó el siguiente comunicado:

Hemos empeñado sangrientos combates en el Cerna con las tropas búlgaras y alemanas. La lucha continúa El enemigo defiende obstinadamente ciertas trincheras, las cuales cambiaron varias veces de mano. En la noche logramos conservar definitivamente muy importantes posiciones, cerca de Tapavci. El enemigo ha sufrido pérdidas enormes.

Hicimos 1000 prisioneros, los cuales, en su mayoría, son alemanes. Entre los prisioneros hay un jefe de batallón y varios oficiales alemanes. Hemos tomado, además, un importante botín.

PARIS, noviembre 15. — Se ha publicado el siguiente comunicado oficial francés sobre la lucha en los Balcanes:

Ayer no se libraron acciones de infantería.

Desde el Cerna hasta el lago Prespa, hubo continuos y violentos cañoneos.

El botín tomado desde el 10 hasta el 12 del corriente por los franceses y serbios llega a 25 cañones, 8 de ellos de grueso calibre, 21 cajas de municiones, numerosos fusiles y granadas y otros materiales. El número de prisioneros hechos en esos mismos días pasa de 1417 entre ellos 20 oficiales, incluso un coronel.

NUEVA YORK, noviembre 15. — El estado mayor alemán dió este boletín:

En la Macedonia, en la región de Korkacames se libraron escaramuzas entre los destacamentos que forman nuestro flanco y la caballería y la infantería francesas.

En la llanura de Monastir, las tropas de la "entente" continúan atacando. Siguen también atacando al norte del Cerna. La lucha en esta última zona no ha llegado a una decisión.

PETROGRADO, noviembre 15. — El gobierno ruso dió un comunicado que dice así:

En la Transilvania, en los valles de Trotus, Oituz y Tirgului, los ataques enemigos fueron rechazados.

En el valle de Jiul el enemigo se apoderó de la aldea de Bumbeshti.

En la Dobrudja la situación no ha cambiado.

BUCAREST, noviembre 15. — El gobierno rumano publicó el siguiente comunicado:

En la frontera oeste de Moldavia, en los valles de Trotus y Uzul y el río Casin el enemigo nos ha atacado sin interrupción desde el 29 de octubre hasta hoy. Todos esos ataques han sido rechazados con sangrientas pérdidas. Durante un contraataque tomamos dos oficiales y 11 soldados prisioneros, tres ametralladoras y algún material de guerra.

Desde el valle del Punta hasta Predelus, fuera de las acciones de artillería, no ha habido sino pequeños encuentros sin importancia.

En el valle de Prahova se realizó un intenso bombardeo.

En la región de Dragolasvale la infantería enemiga, apoyada por artillería pesada, nos atacó, obligándonos a ceder terreno en el ala izquierda.

En la orilla derecha del Alt el enemigo nos atacó violentamente. Las posiciones cambiaron de mano varias veces. Finalmente, empleando tropas frescas superiores en número, el enemigo consiguió avanzar. Después de desesperadas luchas, nuestras tropas se vieron obligadas a retirarse al sur de Bumbesti.

En el Cerna hubo acciones de artillería y encuentros de patrullas.

En el Danubio no ocurrió nada importante.

En Dobrudja la situación no ha sufrido cambio.

En Seimenimari nuestra flotilla bombardeó ayer el flanco izquierdo del enemigo.

NUEVA YORK, noviembre 15. — De Sofía anuncian que el estado mayor búlgaro publicó el siguiente boletín:

Al oeste del ferrocarril de Monastir hubo violentos cañoneos.

En el sector de Ostrez a Kenali rechazamos débiles ataques enemigos.

En la curva del Cerna, los violentos ataques enemigos fueron rechazados.

En Moglenica al oeste del Vardar se realizaron los habituales cañoneos.

Al este del Vardar, al pie de la Belassica Plania, reinó calma.

En el Struma se libraron encuentros de patrullas. Derribamos un aeroplano enemigo.

En el Danubio hubo débiles tiroteos.

En la Dobrudja el enemigo atacó dos veces con grandes fuerzas nuestra extrema izquierda; pero lo obligamos a retirarse.

Cernavoda fué bombardeada intensamente por el enemigo desde la orilla izquierda del Danubio.

NUEVA YORK, noviembre 15. — De Viena dan cuenta que el estado mayor austriaco publicó el siguiente boletín sobre las operaciones contra Rumania:

Cerca de Orsova despejamos a los enemigos la orilla derecha del Cerna. Al norte de la Valaquia la lucha se ha desarrolla en nuestro favor.

Hemos tomado en los últimos días

SITUACION MILITAR

MOTIVO DE LA ACTUAL OFENSIVA EN EL ANCRE. — OPERACIONES ULTERIORES PRESUMIBLES. — IMPORTANCIA DE LAS DEFENSAS ALEMANAS EN ESE SECTOR. — LA EXTENSION DE LA LINEA INGLESA. — CALCULO DE LAS RESERVAS ALEMANAS DISPONIBLES, SEGUN BELLOC.

Desde la época de las operaciones contra el bosque de Saint Pierre Vaast por el este, y de la toma de Gueudecourt y Grandcourt, la lógica de los desarrollos nos indujo a pronosticar una próxima ofensiva británica por el lado de Beaumont, Hamel y Beaucourt, hacia Miraumont. El sistema de presión que diseña la táctica franco británica en torno de sus objetivos principales, y el ejemplo de lo que estaba ocurriendo en torno de Perona, hacían prever que los británicos, de acuerdo con los franceses, tenderían a delinear un desarrollo envolvente sobre Bapaume, necesitando a acercar sus líneas del noroeste, bastante alejadas aún, y cuyo apartamiento, a causa misma del avance en la comarca del Somme, determinaba el encaje de una cuña alemana, cuyo vértice se definía en Beaucourt sur Ancre.

Hasta es posible que esa propagación de la defensiva alemana por los ingleses se prolongue hasta el pie de las alturas en cuya meseta se alza Lerre, hoy exterior al frente aliado, y aun hasta el sector de Hebuterne, Gommecourt, con alcance a Les Essarts.

El carácter de las defensas alemanas en toda esa región, donde, como es sabido, son aparentemente formidables, hasta el punto de haber hecho juzgar a Hindenburg que el sitio aquel se defendía solo, ha determinado al comando inglés a preparar con anticipación y sigilo el asalto, llevándolo por sorpresa y a favor de las sombras de la noche, con una formidable acción previa de artillería, y un empuje irresistible de las infanterías.

Los datos que hasta la hora actual se tienen al respecto permiten colegir que la resistencia efectiva de las tropas alemanas no ha sido uniforme. En algunos puntos, precisamente en aquellos donde von Below ponía toda su confianza en la infrangibilidad de las líneas, éstas cayeron en manos de los asaltantes por efecto de rendiciones en masa. Así se explica que el número de prisioneros germanos sea tan considerable, tendiendo a completar seis millares. En otros sitios, según parece hacia el vértice de la cuña, en Beaucourt sur Ancre, los alemanes se batieron denodadamente. En Saint Pierre Divion, el encarnizamiento fué terrible. Más a la derecha, a la altura de Grandcourt, los germanos consiguieron contener con ventaja la arremetida británica, que por lo visto abarcaba unos tres kilómetros en línea. Para que ésta quede nivelada, falta aún tomar una aldea que promete entre Beaumont y Grandcourt: Auillescourt, no mencionada por los partes oficiales.

Los comentadores de este triunfo británico hacen notar que el buen éxito se obtuvo a pesar de las dificultades del mal tiempo, y no obstante los obstáculos acumulados por la ciencia militar alemana. Añádese que el avance victorioso de las tropas británicas sobre el Ancre es tanto más satisfactorio cuanto que las posiciones tomadas fueron las que resistieron los asaltos del primero de julio.

El número importante de prisioneros — se dice — demuestra que el enemigo empieza a cansarse de la guerra.

La importancia estratégica del nuevo éxito reside en el hecho de que los alemanes deberán traer refuerzos a sus líneas de occidente, en el momento preciso en que esperaban mandar todas sus tropas disponibles contra Rumania.

Se ha realizado así la segunda parte de la empresa bélica iniciada en julio, quebrantándose las posiciones alemanas inexpugnabilizadas por los germanos durante dos años ininterrumpidos de trabajos.

Este triunfo británico tiene otra faz de importancia, y consiste en que equivale a una respuesta a la insinuación hecha recientemente por Millet para que los ingleses ocupen mayor extensión del frente, y ejerciten mayor actividad.

Las referencias al respecto señalan gran discusión en torno de ese tópico. Los ingleses reconocen que defienden un fragmento muy reducido de la gran línea occidental.

Pero, redarguyen con la observación de que frente a la línea británica hay preponderancia de fuerzas alemanas que cuentan a retaguardia con vías de comunicación indiscutiblemente superiores a las existentes detrás de los demás sectores del frente. Además, se dice que el general Joffre es el jefe supremo en el oeste, y que por tanto es él quien debe decidir cuándo y cómo ha de alargarse la línea británica. Por otra parte, los británicos están dispuestos a extender su línea, tan pronto como el generalísimo se lo pida, sin contar que la armonía entre los altos comandos británico y francés nunca fué tan grande como ahora.

En cuanto a la resistencia ulterior que puedan oponer los alemanes, el crítico Belloc la hace depender del factor "hombre". Cree que Alemania dispone aún de cinco millones de individuos aptos para combatir. Los reemplazos los estima factibles en proporción de un soldado por cada cinco caídos. Deduce esta proporción del análisis de las tres categorías de reservistas que se designan con los nombres de "primer contingente de los depósitos", compuesto de soldados que recibieron ya la instrucción militar o que están recibiéndola; segundo, de los que estarán en condiciones de prestar sus servicios antes del próximo verano y que no están aun instruídos; tercero, los heridos curados, y cuarto, todos aquellos que son capaces de cargar armas.

Los hombres existentes en los depósitos constituyen una masa de la clase de 1918 que alcanzaría a 320.000 hombres; los heridos curados que se encuentran transitoriamente en los depósitos alcanzan a 20.000; los rechazados y llamados después de un segundo examen alcanzan a 70.000 y el resto de la clase de 1917, serán unos 150.000, con lo cual se forma un gran total de 5.600.000.

días 1600 prisioneros, nueve ametralladoras y un cañón.

En el paso de Oitus continúan los ataques obligados a abandonar varias alturas al oeste de la frontera.

Al norte de Jakobeny fracasó un ataque ruso.

NUEVA YORK, noviembre 15. — De Berlín anuncian que el estado mayor alemán publicó el siguiente comunicado oficial sobre las operaciones en el frente rumano:

Los austro-húngaros progresaron al sur del paso de Tulghes, a pesar de la enérgica resistencia del enemigo.

A ambos lados del paso de Oituz se produjeron combates de importancia secundaria por la posesión de varias alturas.

En el frente meridional de Transilvania continúan con buen éxito los encuentros e hicimos prisioneros a seis oficiales y 605 soldados.

No hay nada que anunciar del frente del mariscal von Mackensen.

Los monitores dieron una nueva prueba de su eficacia, trayendo a remolque siete botes enemigos, entre ellos cinco cargados, después de un combate que sostuvieron en la orilla rumana del Danubio cerca de Giurgiu.

NUEVA YORK, noviembre 15. — Anuncian de Berlín que según una publicación semioficial hecha en Sofía, Bulgaria se encargará de la administración de la región de la Dobrudja, en Rumania, de acuerdo con el convenio hecho con las potencias centrales, que reconocen la soberanía búlgara sobre esa región ocupada.

ATENAS, noviembre 15. — Se reunió la cámara de diputados griega.

El primer ministro, Lambros, leyó el decreto de convocatoria.

Las sesiones continuarán cuando haya quórum.

Se ha constituído un tribunal permanente para procesar a los militares que opten por el nacionalismo.

Hay tribunales análogos en Janina, Larisa y otros puntos.

Los acusados suman varios cientos.

ATENAS, noviembre 15. — El ministro de guerra francés, general Roques, que estuvo en Salónica, ha llegado a esta capital. Dicho personaje ha visitado al comandante de las fuerzas navales aliadas en estas aguas, almirante Du Fournet, ha conferenciado con el ministro de Francia, M. Guillermin y fué recibido hoy en audiencia por el soberano.

El general Roques ha formulado los siguientes pedidos al gobierno griego:

Establecimiento de una zona neutral entre los territorios de los realistas y los nacionalistas, con objeto de evitar la repetición de los sucesos lamentables recientes, y a fin de restablecer el orden.

Plena libertad para aquellos griegos que deseen incorporarse a los nacionalistas, especialmente para los oficiales, los que deberán presentar su renuncia en el momento de su partida y no con anterioridad, como se ha hecho hasta ahora.

El uso de los ferrocarriles griegos para el servicio del abastecimiento de las tropas aliadas.

Frente austro-italiano

Actividad de las artillerías. — Siguen los ataques aéreos austriacos. —Ravena y otros puntos alcanzados por las bombas. — La gran catástrofe de Padúa. — Los hidroaeroplanos tudescos victiman a gran número de mujeres y niños. — El terrible combate de Castagnevizza. — Los italianos tuvieron 15.000 bajas.

ROMA, noviembre 15. — El ministerio de guerra italiano publicó el siguiente comunicado sobre la campaña territorial:

En el frente del Trentino ambas artillerías se mostraron activas.

En Vallarsá, Col Santo, Folgaria, en las mesetas de Tonezza y Assiago, cañoneamos los transportes y las columnas de tropas enemigas.

Los aviadores enemigos intentaron ataques en nuestro territorio, mostrando en ello gran persistencia. Nuestros cañones especiales y nuestros aeroplanos los obligaron a retirarse.

En el valle del Vanoi superior una escuadrilla enemiga arrojó bombas en el canal de San Bovo matando a dos soldados y algunos animales.

En el resto del frente hasta el mar hubo aislados cañoneos.

En el Carso enderezamos nuestra línea en varios puntos. Nos apoderamos de un gran mortero de trinchera y algunas municiones.

El domingo por la noche los hidroaeroplanos enemigos arrojaron bombas en Ravena en Ponte Lagoscuro, Polesella, Magnavaca y Arianopolesina, sin causar víctimas ni daños.

Los ataques aéreos enemigos en Romans, Vermeghiano y Doberdo resultaron infructuosos.

Un aeroplano enemigo intentó atacar a un globo cautivo, pero alcanzado por nuestra artillería, cayó en las líneas austriacas cerca de Nabresina.

ROMA, noviembre 15. — Con carácter oficioso acaba de publicarse la nota siguiente:

El comunicado oficial austriaco pretende que las bombas arrojadas por los hidroaeroplanos enemigos sobre la ciudad de Padua, tocaron en pleno en edificios del comando militar, la estación y el cuartel de infantería, donde según las afirmaciones contenidas en el mencionado parte, habrían provocado incendios visibles desde una distancia de cuarenta kilómetros.

Estas afirmaciones son completamente inexactas.

Ninguna de las ocho bombas arrojadas por los voladores austriacos, tocó los edificios militares ni la estación ferroviaria.

Pero el injustificado lanzamiento de bombas sobre una ciudad abierta, no pudiendo causar perjuicios militares, debía naturalmente causar víctimas, entre la población civil.

Era éste verdaderamente el inícuo objeto de la agresión aérea, en que el enemigo consiguió matar alrededor de 60 personas, en gran parte mujeres y niños.

El número considerable de víctimas es debido a la circunstancia de que una de las bombas cayó sobre un pasaje cubierto que conduce a un abrigo donde los moradores del barrio debían refugiarse en caso de alarma.

El acceso a este abrigo se encontraba, desgraciadamente, obstruído por la reciente inundación, lo que dió motivo a que la muchedumbre se aglomerara en el pasaje.

La explosión de la bomba tuvo así sus graves consecuencias entre los que, informados a tiempo, vieron cerrado, por el desgraciado contratiempo, el camino que les hubiera salvado la vida.

La visita a las fábricas de calzados

Esta tarde, a las 2.30, los ministros de Hacienda, Guerra y Marina, efectuaron la visita anunciada a varias fábricas de calzados de esta ciudad. Acompañaron a los ministros los diputados Oyhanarte y Riú y una delegación de industriales formada por los señores Valdani de la Unión Industrial Argentina, acompañado por el abogado de esta institución doctor Pascarella, el señor Savazzini, presidente de la sociedad de empleados y obreros pro industria de calzados y anexos; el señor Larraechea, presidente de la sociedad de fabricantes de calzados, el señor Grimoldi, del centro de fabricantes y el señor García, secretario de la Unión Industrial Argentina.

La visita se efectuó a las fábricas de los señores Larraechea Hnos., Méndez y Cía., Rossi Hnos., Grimoldi Hnos. y Uboldi Hnos.

Después de efectuadas las visitas los ministros y la comitiva se dirigieron al local del centro de fabricantes de calzados, donde se efectuó una pequeña fiesta, ofrecida por el señor Savazzini, quien pronunció un discurso de bienvenida.

Discurso del señor Savazzini—

Señores ministros, señores legisladores:

Señores: Hemos terminado la jira que en nombre de la sociedad que tengo el honor de presidir he invitado a los poderes constituídos del país.

Creo habéis interpretado nuestro sano propósito, y con ello el deseo que tenemos de poder ganarnos el pan con el sudor de nuestra labor cuotidiana.

Habréis encontrado fábricas muy bien montadas, con la maquinaria más moderna, habréis visto los calzados nacionales en sus diferentes fases de fabricación, los habréis visto terminados en las vitrinas y en los estantes, podréis comprobar que son dignos de calzar al público más exigente pudiendo por lo tanto prescindirse del calzado importado.

La industria puede responder a las necesidades del país y es el momento que pensemos en ello buscando por los medios legales su defensa, habréis visto muchas máquinas paralizadas; ellas esperan trabajo, como el pobre obrero espera ser llamado para ocupar su puesto. La gente que antes diariamente acudía a las fábricas, hoy va dos o tres veces por semana, y así y todo, señores, vamos pasando la vida llena de amargura y miseria en un país rico, en un país donde ella no debería existir: sin embargo los anteriores gobiernos no han hecho más que proteger la ganadería y han abandonado a manos extrañas el progreso industrial, han dejado invadir nuestro mercado a los industriales extranjeros, con el correspondiente perjuicio para el país y sus habitantes.

Las industrias que hoy serían el sostén nacional, han sido descuidadas en forma tal que a pesar de poseer las materias primas indispensables para confeccionar artículos necesarios a nuestra vida económica, los estamos importando a precios caprichosos impuesto por los importadores; y con una tarifa de avaluos que ayuda a enriquecerse cinco o seis comerciantes en perjuicio de los habitantes de la nación.

Nosotros, señores, pedimos el estricto cumplimiento del artículo 12 de la ley de la aduana de la capital que está en desacuerdo con la tarifa de avaluos. El doctor Horacio B. Oyhanarte así lo entendió, para presentar el proyecto que es del dominio público, como la mayoría de la cámara aprobó, pero elementos extraños dispuestos a perjudicar a los autores de proyectos sanos, pidieron un aplazamiento para un estudio que generalmente es eterno.

A pesar de los esfuerzos y de la buena voluntad de la comisión de la sociedad que presido, todo fué inútil; siempre dispuestos esos elementos a perjudicar, han dejado sin trabajo, sin pan, a miles de familias; y han hecho perder al fisco muchos millones de pesos, los que han sido llevados a países extranjeros para engrosar sus riquezas.

Así, señores, les suplico que seáis el fiel portavoz al primer magistrado, de cuanto habéis visto, y podéis decir claramente, que para defender nuestra industria, no hace falta más que el cumplimiento de la ley de aduana ya mencionado. Con eso habremos terminado de una vez para siempre y el nombre del primer magistrado quedará grabado en la mente de los habitantes de la nación que está sedienta de trabajo; decidle, señores, que el país entero espera de su energía, de su ilustración y patriotismo el estricto cumplimiento de las leyes, económicas a que me refiero, para contribuir al bienestar de los habitantes de la Nación Argentina que lo han nombrado su jefe supremo.

Entonces las generaciones futuras podrán decir que hemos triunfado; únicamente entonces no habrá padre, ni madre, que por falta de trabajo tenga que darse al abandono, juntamente con sus hijos, que no pueden ir a la escuela, no pueden vestirse, pasándose el tiempo pidiendo limosna por las calles para verguenza de la Nación en que habitan.

Terminadas satisfactoriamente nuestras gestiones, no dudéis, señores, que no nos dormiremos en los laureles, sino que buscaremos mercado para dar salida al exceso de nuestra producción.

Nada más.

El puerto de La Plata

Refundición de oficinas

Entre los asuntos que estudia el ministro de hacienda se halla el del funcionamiento del puerto de La Plata. Es esa una cuestión de mucha importancia y que requiere la adopción de medidas tendientes a hacer más rápidas y económicas las operaciones, en beneficio de los intereses de la Nación y del comercio marítimo.

Como se sabe, el producido de aquel puerto no alcanza, actualmente, para cubrir los gastos de la repartición, de manera que irroga fuertes desembolsos al fisco sin beneficio ni provecho para nadie.

El desequilibrio se debe atribuir al prurito de mantener diversas oficinas que no tienen razón de existir, tan poca razón que ya el año pasado se suprimieron algunas para equilibrar el presupuesto, sin que sufriera en lo más mínimo la organización y la actividad de aquella repartición.

Para poner orden, corrección y organización en aquella dependencia, es necesario, desde luego, resolver dos puntos sencillos y de fácil ejecución, que importarían una notable economía y al mismo tiempo una mejora en los servicios públicos.

La primera de esas resoluciones sería la refundición de todas las oficinas que han quedado en la administración del puerto, anexándolas a las de la aduana, cuyo procedimiento no afectaría ni el espíritu de la ley ni los intereses generales. Al contrario, facilitaría el trámite de las operaciones portuarias y desaparecería el engorroso mecanismo con que siempre se ha tropezado en el puerto de La Plata.

El segundo, de gran importancia económica, es la reorganización del servicio de tracción en aquel puerto.

Cuando el gobierno de la provincia era dueño del puerto de La Plata, el movimiento de vagones lo hacía el ferrocarril del Sud, entregándole a la provincia el 48 por ciento de las entradas brutas. Hoy el movimiento de tracción en el puerto está a cargo del gobierno de la Nación, quien no solo deja de percibir anualmente la respetable suma de 111.000. pesos, cantidad que antes era lo que pagaba por concepto de aquel tanto por ciento el ferrocarril del Sud, sino que además debe sostener numeroso personal que depende del puerto de la Capital.

Si la empresa del ferrocarril Sud se hiciera cargo otra vez del movimiento de tracción, dos o tres empleados serían suficientes para hacer el control de las cartas de porte y con esa medida, quedarían vigilados los intereses de la Nación y se ahorrarían muchos miles de pesos. Otros muchos miles de pesos se economizarían refundiendo las oficinas, como decimos, y en esa forma ya el puerto de La Plata no sería un recargo para el erario nacional sino una dependencia útil y de conveniente mantenimiento.

EN LA COMISION DE PRESUPUESTO

La verdad sobre una iniciativa

En los colegas matutinos, al hacerse la crónica de la sesión celebrada por la comisión de presupuesto, aparece como iniciativa de los grupos conservadores, la resolución tomada respecto a los institutos especiales y San Isidro y otras. El señor Arce había propuesto la subsistencia de la escuela intermedia como se sabe suprime el P. E.

De estas dos ideas, tan diametralmente opuestas, el doctor Leopoldo Melo creyó encontrar la solución en la indicación siguiente que fué aceptada por todos:

Equiparar los años de las escuelas [illegible] una vez que rindan la prueba anual, pasarán al año superior.

Esta proposición viene a salvar la grave situación en que quedarían los 5000 alumnos que concurren a las escuelas intermedias, para quienes la supresión de ellas dejábalos con un año perdido.

La proposición del doctor Melo les salva el año y los alienta para proseguir estudios superiores.

Exponiendo su moción el doctor Melo demostró que los estudios que se realizan en los colegios nacionales y escuelas intermedias, difieren en muy poca cosa, y por lo tanto, bien podían equipararse.

Acentó también la comisión a pedido del mismo diputado que la escuela intermedia de San Isidro pase a ser colegio nacional el año próximo y que el instituto Pueyrredón figure también en el presupuesto para 1917 como colegio nacional.

Dejamos con estas líneas colocadas las cosas en su verdadero lugar, recogiendo para el grupo radical la indicación que salva 5000 alumnos de las escuelas intermedias, encauzándolas en los cursos del colegio nacional.

Campeonato del caballo de armas

LOS EJERCICIOS DE HOY

Con las pruebas realizadas hoy se dió por terminado el 4.o campeonato anual del caballo de armas tipo "granaderos".

Previos los preparativos y revisaciones del caso, se dió comienzo al raid de 50 kilómetros, a cumplirse por oficiales del cuerpo, montados con equipo reglamentario de campaña, de un peso mínimo de 85 kilos.

El recorrido efectuóse entre esta capital y el Palomar, realizando un "parcours de chasse" en la pista del hipódromo Argentino, después de un reposo de tres horas.

A continuación de los ejercicios verificados en el hipódromo estaban prescriptos, como final, saltos de los ocho obstáculos de la pista del cuartel, en una distancia de 3000 metros. La prueba resultó brillante, mereciendo efusivas felicitaciones los jinetes que en ella tomaron parte y el jefe del regimiento de granaderos, coronel Martínez, organizador de la fiesta hípica.

El valor de los cueros

La situación de la plaza para los cueros es francamente animada; la demanda activada por la competencia mejora a diario las cotizaciones que han llegado ya a buena altura. No creemos que hayan alcanzado su límite máximo, opinamos más bien que los precios que hoy rigen habrán de ser superados, siendo lógico que esto suceda si se considera — lo dijimos anteriormente — que el mercado norteamericano necesita grandes cantidades de este producto para servir sus compromisos con algunos de los países en guerra. Y como la industria de ese país ha trabajado activamente el año pasado y sigue en igual forma, su stock mermó considerablemente.

Es notable el aumento en los precios de los cueros desde primeros del corriente mes; en esos días sólo se pagaba por los vacunos de clase superior $ 19 y este precio respondía a una especie de acuerdo entre compradores. Pero la combinación fracasó, duró poco, dos o tres días, después de los cuales nuevos exportadores entraron a operar y levantaron las cotizaciones rápidamente hasta llegar a los de hoy y que son para esa misma mercadería de $ 24, 24.50 y 25.50.

Los de becerro, según condición, valen de 25.50 a 27.30, y los nonatos $ 22.50 a 24.30.

Para los salados también hay mejora, pues tanto la industria como la exportación están muy interesados en adquirir. Su precio común es de pesos 1.20 a 125 el kilo; anotándose una operación sobre un lote procedente de Mar del Plata a $ 1.40; claro que se trata de algo excepcional.

Los cueros de cabra se pagan hasta $ 40; tienen mucha demasiada, por lo que no sería, extrañó que aumentaran aún más su valor.

MAIZ

VENTAS DE HOY

En el mercado del consumo interno, del Once, se vendieron hoy 263 bolsas de maíz morocho, pagándose por los 100 kilos el alto precio de $ 11.50. Por una remesa consistente en 4000 bolsas de maíz colorado, vendida esta mañana en Haedo, se pagó el precio de 11.20 $ los cien kilos.

Los precios alcanzados por estas partidas no han sido superados aún en esta plaza, deduciéndose por ello la verdadera magnitud de la demanda por parte de los operadores, para este cereal.

Colegio de Contadores Públicos

En honor del administrador de la Aduana

Anoche en el restaurant Florida (Galería Güemes), se efectuó el banquete ofrecido al señor don Antonio Lozano por el colegio de contadores públicos, al cual pertenecía el obsequiado hasta el día de su designación para desempeñar el cargo de administrador de la aduana de esta capital, motivo éste de la demostración.

Aspecto de la mesa, durante el banquete con que fué obsequiado anoche en el restaurant Florida, el administrador de la aduana de la capital, señor Lozano

En torno de una mesa adornada sencillamente tomaron asiento 110 personas, en su mayoría contadores públicos y amigos del señor Lozano.

El señor José González Galé ofreció la demostración en nombre de sus colegas, haciendo resaltar en un conceptuoso discurso las excepcionales dotes intelectuales que han adornado en todo momento al señor Lozano y que era ello un augurio del acierto con que desempeñaría el elevado puesto que se le ha encomendado. Manifestó el señor Galé el regocijo que este nombramiento había causado en el colegio de contadores públicos, del cual fuera presidente y por tanto el alto honor que a dicha institución aportaba tal designación.

A continuación habló el señor José Bacigalupi, quien se expresó también en frases elogiosas para el obsequiado. El juez de comercio, doctor Juan B. Estrada, asistente a la fiesta, a pedido de los comensales, hizo uso de la palabra, repitiendo una vez más, al igual que los anteriores, la honda satisfacción que sentía al verlos reunidos en franca camaradería festejando tal nombramiento. Terminó diciendo que no dudaba que el nuevo administrador de la aduana llenaría su cometido en forma eficaz y ejemplar.

A todo ello contestó elocuentemente el señor Lozano, abundando en frases de agradecimiento por el honor que se le discernía y expresando en breves frases el rumbo que imprimiría a la repartición que dirigía. Muy aplaudidas fueron sus palabras, retirándose los comensales poco después de las 11.

Los submarinos en el golfo de Méjico

CAMBIO DE NOTAS

La legación mejicana en Buenos Aires ha recibido de su gobierno las siguientes comunicaciones:

El gobierno del general Carranza, en Méjico, recibió la siguiente nota del secretario de Estado de los Estados Unidos:

"Informo al general Carranza que el representante de la Gran Bretaña en ésta ha recibido aviso de la actividad de los submarinos alemanes en el golfo de Méjico y dice que los aliados se verán obligados a tomar medidas enérgicas si llegaran a saber que los enemigos han recibido ayuda en el territorio mejicano. Haga comprender al general Carranza la gran importancia de tomar con prontitud las medidas más eficaces para impedir que se use el territorio de Méjico como base de operaciones de los barcos de guerra beligerantes y la necesidad de establecer inmediatamente, si no se ha hecho ya, una rígida censura de los mensajes inalámbricos, especialmente para los que selen de Méjico dirigidos a los buques en alta mar o relativos a éstos. El general Carranza debe tener entendido que la más leve violación de la neutralidad mejicana en este caso, no puede conducir sino a los resultados más trascendentales y desastrosos.—(Firmado) Lansing".

La contestación del gobierno constitucionalista al departamento de Estado de Wáshington fué, en su parte conducente, la que a continuación se transcribe:

"En debida respuesta, tengo el honor de manifestar a vuestra excelencia que ha causado gran extrañeza al gobierno de Méjico que el excelentísimo señor embajador de la Gran Bretaña, acreditado en Wáshington, se haya dirigido al gobierno de los Estados Unidos sobre un asunto que concierne a Méjico exclusivamente, teniendo como tiene un representante acreditado ante nuestro gobierno, conducto por el cual debió haberse dirigido el representante de la Gran Bretaña; pero como una cortesía al gobierno de vuestra excelencia, por esta vez, el gobierno mejicano contesta la representación que por vuestro conducto ha hecho el gobierno de la Gran Bretaña.

"El gobierno de Méjico considera que no sería justo que los aliados le exigieran responsabilidades por la actividad de los submarinos en el golfo de Méjico, toda vez que estos últimos han arribado a puertos de los Estados Unidos, limitando barcos en aguas territoriales de la Unión Americana, sin que esa conducta haya originado conflictos ni dificultades entre los dos países, y sin que por este motivo se hayan exigido responsabilidades al gobierno de vuestra excelencia.

"Sin embargo, este gobierno, deseoso de mantener las cordiales relaciones que siempre han existido felizmente entre Méjico y la Gran Bretaña, se permite sugerir a ésta la conveniencia de que la escuadra inglesa impida la salida de los submarinos alemanes de sus respectivas bases, con lo cual la República Mejicana quedaría a cubierto de incidentes desagradables suscitados con motivo del actual conflicto europeo. Si las medidas tomadas en este sentido por la Gran Bretaña no fueran eficaces, el gobierno de Méjico obrará según le exijan las circunstancias en caso de que los submarinos alemanes lleguen a aguas territoriales. (Firmado) C. Aguilar".

Ferrocarril al Pacífico

Asamblea de accionistas

Ante la asamblea de accionistas del ferrocarril Buenos Aires al Pacífico, ha dado a conocer ayer el presidente del directorio de la misma empresa, en Londres, cuáles son las condiciones económicas en que actualmente se desenvuelve dicha compañía y las probables perspectivas que la aguardan para el año próximo.

El informe del presidente lord St. Davids es, en general, de fondo optimista. Consigna que en el último año [illegible] aumentado en 65.000 libras esterlinas. Pero tal aumento no debe continuar este año debido a dos factores de importancia: uno, la escasez de los fletes y otro, la pérdida, cuando menos parcial, de la cosecha. A ellos va unido también la carestía del combustible que en el último año ha provocado un aumento de 100.000 libras esterlinas en el renglón de gastos.

En cuanto a la cosecha, como la zona de Bahía Blanca ha sido una de las menos perjudicadas, es posible que contribuya fuertemente al refuerzo de los ingresos.

Se hace notar, por último, que aunque ya el año pasado, disminuyó el tráfico y decreció el tonelaje en los fletes se observó, sin embargo, un acentuado mejoramiento en la situación financiera de la compañía que actualmente dispone de 900.000 libras esterlinas para responder a las posibles emergencias que pudieran suscitarse antes de terminar la guerra europea.

La producción ganadera

Su valorización y defensa

En el salón de actos de la Sociedad Rural Argentina, Sarmiento 834, tendrá lugar el viernes próximo, a las 5 p. m., la conferencia pública que bajo los auspicios del centro correntino "General San Martín" dará el señor Alberto J. Escala sobre el siguiente tema: "Disminución del stock ganadero nacional, tomando como base las cifras del censo de la provincia de Buenos Aires; valorización de producción ganadera; medidas aconsejadas para su defensa; urgente necesidad de una política ganadera nacional e internacional sudamericana".

Jubilaciones y pensiones

Su reforma

El doctor Salaberry estudia en estos momentos, las reformas que se introducirán en la ley de jubilaciones y pensiones.

La idea ministerial no es la de proceder a la creación de una nueva ley; sino dejar sin efecto aquellas modificaciones introducidas por las leyes 4870, 5143, 6007 y 7697, referentes al último sueldo y otras que en el concepto público y legislativo deban dejarse sin efecto por afectar a la estabilidad de la institución.

[illegible] modificación no puede ser más precisa, dado el problema planteado por el presidente de la Caja de Jubilaciones y Pensiones doctor Larguía, quien puso de manifiesto la imposibilidad futura de atender las obligaciones que impondrán la vigencia de estas leyes.

Esta mañana se realizó una conferencia en el despacho de hacienda a la que asistió el doctor Larguía, tratándose el asunto que detallamos.

ATENEO HISPANO-AMERICANO

Conferencia del doctor Viale

Esta noche, a las nueve, según ya hemos anunciado, tendrá lugar en los salones del Ateneo Hispano Americano, el homenaje a la memoria del poeta Hugo de Achával, acto en el que el doctor César Viale pronunciará una conferencia sobre el siguiente tema: "De tránsito por Shanghai, Nankin, Calcuta y Bombay".

El doctor Carlos Alberto Carranza, miembro de aquella institución, presentará al distinguido conferencista.

FERROCARRILES

Publicamos a continuación el producido de los distintos ferrocarriles en la semana administrativa terminada el 11 del corriente y su comparación con igual semana del año anterior, como asimismo las entradas acumuladas en el presente y anterior año administrativo.

F. C. Pacífico. — Semana de 1916, libras 84.000; íd. de 1915, libras 73.000; aumento, libras 11.000; acumuladas año 1916, libras 1.602.000; año 1915, libras 1.537.000; aumento libras 65.000.

Central Argentino. — Semana de 1916, libras 114.000; íd. de 1915, libras 112.000; aumento, libras 1.800; acumuladas año 1916, libras 2.143.900; año 1915, libras 2.193.500; diminución, libras 49.600.

F. C. Sud. — Semana de 1916, libras 111.000; íd. de 1915, libras 108.000; aumento, libras 3.000; acumuladas año 1916, libras 1.917.000; íd. 1915, libras 1.669.000; aumento, libras 248.000.

F. C. Oeste. — Semana de 1916, pesos m|nacional 595.400; íd. de 1915, esos 606.850; diminución, pesos 11 mil 450; acumulados año 1916, pesos 11.427.100; íd. 1915, pesos 10.018.750; aumento, pesos 1.408.350.

F. C. Central Córdoba. — Semana de 1916, libras 28 400; íd. 1915, libras 25.050; aumento, libras 3.350; acumuladas año 1916, libras 602.800; íd. 1915, libras 615.200; diminución, libras 12.400.

Estadística industrial y comercial de la provincia de Entre Ríos

El jefe de la sección industria y comercio, ha elevado al director de economía rural y estadística del Ministerio de Agricultura, un extenso informe sobre la situación actual del comercio e industrias en la provincia de Entre Ríos, que comprende todas las casas de comercio y establecimientos industriales que existían en explotación durante el año 1915, con inclusión de los de propiedad de la provincia y municipalidades, así como los talleres que pertenecen a las sociedades de beneficencia pública.

El movimiento comercial e industrial de esta provincia desde el año 1895, en que se levantó el Segundo Censo Nacional arroja un resultado muy favorable para la importancia adquirida por estas dos grandes fuentes de la riqueza, pues de ellos se desprende que el número de casas de comercio ha aumentado en 1793, y sus capitales en $ 16.545.678. Para la industria estas cifras son respectivamente de 518 y 20.975.565.

En conjunto entonces el desarrollo de los últimos veinte años, se traduce en las siguientes cantidades: número de casas 2.311 y capitales $ 37.521.243.

El comercio industrial está representado por fábricas de aceites, baldosas, bebidas gaseosas, refrescos, bombones, caramelos, cepillos, armerías, específicos joyerías, artículos de paja, carruajes, sales y ácidos, velas y jabón, escobas, etc., etc.

Ministerio de Hacienda

Ha sido desestimado el pedido formulado por los señores Carlos Puciani y Cía., sobre anulación de reparos por diferencia de derecho de guinche. Se funda la resolución ministerial en que los reparos de que se reclama han sido formulados con arreglo a disposiciones vigentes en la época en que se realizaron las operaciones de descarga con guinches de 2.500 ks. de fuerza.

Se ha denegado el pedido formulado por el señor Luis Puca, sobre exoneración de multa de 2 por ciento, en que incurrió por demora en establecer el contenido de las mercaderías documentadas por manifiesto número 84.238, por considerase que el hecho de haberse recibido con retraso los conocimientos, no puede justificar la exoneración de la multa de que se trata, pues de haber otorgado fianza el ocurrente, hubiera podido cumplir el requisito del artículo 41 de la ley de aduana.

Se ha concedido al señor Teodoro Muñoz el sin efecto de la multa de 2 o|o impuesta al manifiesto número 106.524, presentado fuera del término legal por haberse recibido con atraso los conocimientos respectivos y la devolución de la suma abonada por tal concepto. El ministerio funda su resolución en que si bien no se han llenado los requisitos exigidos por la resolución de 11 de octubre de 1915, por equidad puede accederse a lo solicitado, desde que los documentos fueron presentados dentro de los ocho días de la fecha en que fué recibido el conocimiento por el Banco Británico de la América del Sud.

—Los señores Dodero Hnos. se presentaron reclamando del cargo que se les formula por diferencia en los derechos de muelle liquidados al vapor Valerie, durante los días 14 y 15 de junio próximo pasado, a causa de considerarse al buque en primera andana, siendo que dicho vapor estuvo oblicuo al muelle.

El ministerio ha dispuesto la anulación del reparo observado, en atención a que la posición que ocupó el buque debe considerarse como de segunda andana, de acuerdo con lo resuelto en 7 de diciembre de 1909 y que ajustándose a esta liquidación efectuada por la dirección general del puerto de Buenos Aires no corresponde reparo alguno.

Un problema de importancia para la economía nacional

LA EXPLOTACIÓN DEL GANADO OVINO

ELOCUENCIA DE LAS CIFRAS

Cabezas, lanas, cueros

DISMINUCIONES CONSIDERABLES

HAY QUE ESTUDIAR LAS ACTUALES ANORMALIDADES

Las cifras del censo de 1908 que dan al país una población de ovinos de 87.211.754 cabezas no resisten un análisis comparativo con los productos exportados de esta especie, lo que nos hace pensar en la existencia de grandes filtraciones o que nuestro "stock" ganadero de ovinos se halla muy reducido; si nos sujetamos estrictamente a lo visto no trepidaríamos en asegurar una gran disminución; pero un hecho importante hace limitar estas reducciones del total y es el aumento que suponemos deben de haber experimentado los territorios del sud, zonas difíciles de conocer, por los grandes contratiempos que hay que vencer para recorrerlas; aparte de que, en ellas, empleados de la sección fomento han demostrado una mayor existencia, errores de los datos estadísticos y diferentes movimientos comerciales de esas regiones; pero considerando las grandes migraciones de lanares de la provincia de Buenos Aires, desalojados por la agricultura, las explotaciones de bovinos, las grandes inundaciones y mortandades sufridas en estos últimos tiempos, nos hace afirmar, después de las comparaciones entre la producción y la exportación de lanas y cueros, que el capital de lanares se ha reducido en una cantidad mayor de 15.000.000 de cabezas; a lo que debemos de agregar los 3.500.000 lanares de menos que nos da el censo levantado en 1915 por el gobierno de la provincia de Entre Ríos; y, por otra parte, la política ferroviaria seguida por las empresas del país, que ha sido y continúa siendo de verdadera despoblación; puesto que no se han preocupado de fomentar las industrias que han de sostener su tráfico; lo que no tardará en hacerse sentir de manera alarmante para ellas, que hasta hoy no han pretendido más que ofrecer dividendos no alcanzados por empresas similares de otros países; y, si a todo esto agregamos los recargos que por contribuciones y otras gabelas ha venido sufriendo esta industria en la zona más rica de las explotaciones ganaderas, se justifica nuestra afirmación de que los ovinos del país han sufrido una gran disminución, la que consideramos no menor de un 30 o|o de la cifra que le asigna la dirección de estadística agrícola y economía rural del ministerio de agricultura: 80.000.500 en números redondos.

Esperamos que el censo de 1914 venga a aclarar este punto tan importante de la economía del país.

Como decíamos, las cifras estadísticas con su elocuencia muda revelan estados que exigirían páginas enteras de escritura para detallarlas, por lo que nos concretaremos a pasar revista de ellas, consultando los censos de 1895 y 1908:

CAPITAL DEL PAIS EN OVINOS

Censo de:	Criollos	Mestizos	Puros	Totales
1895	17.938.061	56.106.187	335.314	74.379.562
1908	10.583.523	55.448.749	1.879.482	67.211.754

Comparando las cifras se observa una disminución de las existencias de 7.177.808 cabezas, que en su casi totalidad corresponden a los criollos, lo que no se encuentra compensado con el aumento experimentado en los puros, cuya diferencia casi se equilibra con la merma de los mestizos.

Si confrontamos las cifras de la exportación de lanas en toneladas, tenemos:

Años	Toneladas
1906	149.110
1907	154.810
1908	175.538
1909	172.682
1910	150.599
1911	132.036
1912	164.964
1913	120.080
1914	117.270
1915	117.670

La simple observación de las cifras nos indica que, a partir de 1912, el decrecimiento es tan elevado que, justifica las alarmas que este hecho ha producido en las asociaciones agropecuarias, siendo de llamar la atención de la superioridad la disminución anual de 47.000 toneladas (decenio de 1898 a 1905, 1.931.588 y el de 1906 a 1915, 1.458.759 toneladas), en números redondos; a lo que hay que agregar que, en estos últimos años se exportó toda la cosecha y que aunque nos sea permitido hacer una reducción por lo que corresponde a los territorios del sud, donde se carece de un control eficiente de las estadísticas de las existencias, entradas y salidas de los productos; pero aceptemos una desviación de 17.000 toneladas, entre lo que sale por los puertos, lo que va por vía terrestre (Chile) y el mayor aumento del consumo por las industrias del país, y nos queda un saldo en contra de 30.000 toneladas, que constituye una cifra alarmante.

El mismo fenómeno se opera con los cueros secos; veamos las toneladas exportadas en el mismo deceno:

Años	Toneladas
1906	23.781
1907	24.355
1908	26.376
1909	33.587
1910	29.284
1911	27.478
1912	28.596
1913	19.026
1914	12.962
1915	20.225

Si efectuamos la comparación con el decenio anterior, se alcanzan análogas conclusiones: decenio 1896 a 1905, 387.167 toneladas y el de 1906 a 1915, 245.770, lo que significa una disminución anual de 14.000 toneladas, de las que hay que deducir por el mayor empleo efectuado por las industrias y otras desviaciones, lo que calculamos en 4.000 toneladas, quedándonos un saldo anual en contra de 10.000 toneladas durante el decenio pasado, lo que establece una relación con la lana de 3:1.

No debemos echar en olvido que durante la gran sequía pasada se produjeron verdaderas mortandades, lo que aumentó la salida de estos productos, para caer luego diremos, a una normal.

Veamos la estadística de los cueros ovinos salados durante los años de 1909 a 1915:

Años	Toneladas
1909	2.782
1910	3.451
1911	3.111
1912	1.794
1913	1.098
1914	1.550
1915	1.235

Lo mismo que en todos los rubros de la exportación de productos animales, nótase un elevado aumento para las malas épocas sufridas, volviendo, pasadas éstas, a caer en otra cifra casi uniforme.

Mientras que, analizando la exportación de los cueros curtidos durante la misma época, tenemos un crecimiento notable en los dos últimos años, lo que se debe al estado de guerra europeo que ha estimulado a una mayor producción a la industria nacional: estos aumentos los hemos considerado al tratar la exportación de los cueros secos.

Observemos las cifras estadísticas en docenas y su equivalente en unidades:

Años	Docenas	Unidades
1909	34.522	414.264
1910	50.166	601.992
1911	62.032	744.384
1912	111.203	1.334.436
1913	87.324	1.047.888
1914	156.698	1.880.376
1915	135.830	1.599.948

Indiscutiblemente, llamará la atención la gran reducción en las salidas de cueros durante el año de 1914; sobre todo, si se tiene en cuenta que ha sido más bien un año malo para la ganadería en general por el exceso de agua caída, y si a ello agregamos el aumento de los sacrificios en los frigoríficos con relación a los años de 1912 y 1913.

La exportación de cueros de corderitos desde 1910 a 1916 por docenas y su equivalente en unidades justificará cuanto dejamos expuesto:

Años	Docenas	Unidades
1910	111.900	1.342.800
1911	122.198	1.466.376
1912	197.040	2.364.480
1913	141.055	1.692.660
1914	49.521	594.252
1915	134.630	1.615.440

De cualquier manera que se consideren estas cifras correspondientes a las bajas en la primer edad de los ovinos, que se presentan el 10 o'o, por lo menos, de los aumentos totales de esta especie, **encierran un importantísimo problema a resolver,** el que debe ser encarado por quien corresponda con toda la dedicación que exige un asunto en el que se juega una gran parte del porvenir de una industria de las más ricas y efectivas del país: la ganadería ovina, valuada en 176.910.097 pesos según el censo de 1908.

Continuando el análisis de las cifras, vemos que las que corresponden a la exportación de ovinos en pie se reducen da a día, repecto a los que no haremos mayores consideraciones en razón de que las salidas corresponden a destinos que en ningún momento han constituído verdaderos e importantes mercados, pues desde la prohibición de la exportación al Reino Unido y la implantación de nuevos frigoríficos del país, este renglón de la industria ovina se redujo a cifras mínimas, como lo comprobamos con las que apunta la estadística:

Años	Ovinos en pie
1906	102.916
1907	110.567
1908	103.792
1909	88.636
1910	77.180
1911	110.690
1912	104.898
1913	103.997
1914	52.085
1915	24.168

Como final del análisis estadístico, examinaremos el renglón más importante de la industria ovina, o sea, el de la exportación de lanares congelados, el que, como el de las lanas, nos da la norma más aproximada para juzgar el estado actual de la producción del país; he aquí lo que establece la estadística del último decenio:

Años	Reses	Toneladas
1906	2.785.908	67.388
1907	2.802.014	69.786
1908	3.297.667	78.846
1909	2.868.379	66.945
1910	2.843.676	75.102
1911	3.843.639	85.916
1912	2.955.295	70.175
1913	1.720.632	45.928
1914	2.344.187	58.688
1915	1.463.698	40.185

De la comparación de estas cifras se deduce fácilmente la correlación que existe con otros rubros, como lo habíamos expresado anteriormente, al tratar la exportación de los cueros secos en 1914, pues se nota un gran aumento en los sacrificios y exportación de ese año; con relación al anterior y al posterior; pero, si llevamos este análisis hasta ver lo que corresponde en peso a cada unidad exportada, llegaremos a la comprobación de cuanto dejamos expuesto en el curso del presente (promedio de los animales exportados y del peso total):

Años	Peso de cada animal
1896	22.639 gramos
1897	23.618 "
1898	22.570 "
1899	22.778 "
1900	23.550 "
1901	22.872 "
1902	23.799 "
1903	22.391 "
1904	24.084 "
1905	23.418 "
1906	24.189 "
1907	24.657 "
1908	23.889 "
1909	26.707 "
1910	26.413 "
1911	24.558 "
1912	22.417 "
1913	26.292 "
1914	25.038 "
1915	27.457 "

De la comparación de estas cifras se desprenden consideraciones respecto al "tipo frigorífico", al que podemos considerar como uniforme durante los decenios de 1896 a 1905, con un peso medio de 23 kilos por animal, números redondos; mientras que para el de 1906 a 1915 con 24 1|2 kilos; aunque se observa que el mayor promedio corresponde a 1915, con 27.457 gramos, al que consideramos más bien como eventual que efectivo, en razón de las grandes necesidades de los pueblos consumidores de nuestros productos, hoy en guerra; todo lo cual significa, a nuestro juicio, que el aumento alcanzado por los ovinos en la producción de carne, comparando los decenios pasados, no compensan la pérdida de la rusticidad, consecutivamente de los aumentos, la mejor clase de lana, el mayor valor de los reproductores y los esfuerzos realizados para alcanzar el tipo actual de nuestra producción.

Todo lo cual impone un perfecto estudio de investigación de las causas de estas anormalidades, su más amplia divulgación y un pequeño esfuerzo de parte de la superioridad, cual significaría el envío de un miembro de la sección fomento ganadero, a fin de que, especializándose en el asunto, pueda darnos a conocer los procedimientos empleados en los Estados Unidos de América, Australia y Nueva Zelandia, adaptables a nuestro medio, de esos pueblos que marchan a la cabeza de los productores de ovinos.

Pedro V. García.

NO ES EXAGERACION

el decir que es imposible cortarse con una

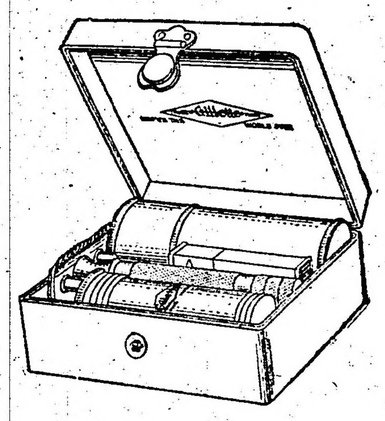

GILLETTE

(Navaja de seguridad)

Cada máquina lleva una docena de hojas

¡NO LASTIMA LA CARA!

¡¡DEJA EL CUTIS SUAVE!!

¡¡¡LO MAS ECONOMICO!!!

DONNELL & PALMER **562 Moreno 570 - Bs. Aires**

El cuatrerismo en la Provincia

PROPORCIONES QUE ASUME

LA INACTIVIDAD POLICIAL

Conforme lo prometimos en nuestra edición anterior, continuamos hoy ocupándonos del asunto del cuatrerismo en el partido de Adolfo Alsina, con las investigaciones hechas por nuestro corresponsal.

Establecida concretamente la diferencia entre las marcas que llevaba el ganado del señor Ruiz, consignado para su venta en el remate-feria del señor Majorel, y el detallado en el documento de propiedad presentado por Ducasse, cabe hacer la siguiente pregunta: ¿Cómo es que habiendo diferencias fundamentales entre las marcas de los hermanos Garro y las que tenían los animales, la policía autorizó el remate?

Desde luego un simple criterio prudencial indicaba como camino a seguirse, la suspensión de la venta hasta que se aclarara plenamente el asunto. Tratábase de la enajenación a terceros de una hacienda sobre la cual pesaba un reclamo. Y lógico era que las autoridades detuvieran un remate que podía traer ingratas derivaciones, causando perjuicios a personas que de buena fe realizaban la operación de compra.

No sucedió, empero, así, y se autorizó la subasta contra la voluntad expresa del verdadero dueño de los animales, que había demostrado en presencia de un escribiente de la repartición estar en lo cierto, asegurando que el lote era suyo.

Y bien: los compradores de la hacienda han nombrado apoderado al doctor Guido, quien se ha encargado de las correspondientes gestiones en orden a salvaguardar los intereses de sus poderdantes.

Y tanto por su actitud como por la llegada del enviado de LA EPOCA, el comisario Cano ha acelerado el sumario respectivo, dictando orden de detención contra Ducasse, lo cual implica reconocer su complicidad, debido a las pruebas acumuladas que prueban los derechos de propiedad del señor Ruiz sobre el ganado de referencia.

Aceptados en esta forma los hechos, no es extraño, pues, que el cuatrerismo en la provincia continúe en escala ascendente, hasta convertirse en propicia profesión de cuantos gustan hacerse de recursos a expensas de la propiedad ajena.

Porque, realmente, tales sucesos explican en forma amplia las razones del desarrollo del bandolerismo en estas zonas.

Es urgente, entonces, que las autoridades superiores se preocupen de hacer que se ponga punto final a sucesos que repercuten perniciosamente en el seno de los hombres que en dichas comarcas se esfuerzan por poner en explotación las fuentes vitales de la república.

De lo contrario, el cuatrerismo seguirá tomando proporciones, agigantándose como una calamidad que hará imposible la vida en esas regiones.

Las reformas a la instrucción pública

La reforma que el ministro, doctor Salinas, va a introducir en la instrucción pública del país, resultará beneficiosa a la cultura general, bajo el triple concepto pedagógico, legal y económico. Suprimir la escuela intermedia no significa que la juventud quede eliminada del cultivo de los aptos estudios manuales, ni que se va a introducir, nuevamente, la teorización, como medio de enseñanza.

El decreto que se está preparando en el ministerio, tiene como base fundamental, el establecimiento claro y definido de cada uno de los ciclos de instrucción dependientes del estado. La enseñanza será así primaria, secundaria comprendiendo en este renglón las escuelas normales, especiales, comerciales e industriales, y por último la instrucción universitaria.

En el plan de enseñanza que rigió hasta ahora, puesto en práctica en el corriente año, no había modificaciones sustanciales en cuanto a la cantidad de estudios. La escuela primaria, tiene un programa de seis grados que se estudia en siete años, y en el plan vigente, se establecían cuatro años para la escuela primaria y tres para la intermedia, es decir, siete años, también, de estudios. Volvemos, entonces, sencillamente, a ponernos dentro de la ley de educación de 1884.

Las aptitudes manuales se cultivan en nuestras escuelas primarias con tanto acierto, como en la escuela intermedia. Desde primer grado, los alumnos trabajan de acuerdo con sus conocimientos y capacidad en trabajo manual, terminando los varones de sexto grado en los talleres de slojd. El Consejo Nacional de Educación, por iniciativa de la inspección técnica, ha creado una escuela de trabajos prácticos, y su número irá creciendo a medida que se lo organice su utilidad. La enseñanza que se dará en esas escuelas a los alumnos que deseen concurrir, durante dos horas diarias, será indiscutiblemente más utilitaria, más práctica, y más eficiente que ha dictado en los colegios nacionales.

Estudiada la reforma en su faz económica, muy digna de consideración en estos momentos, tenemos que el número de catedráticos, ocho o diez, que debían dictar clases a los alumnos de quinto grado, según el sistema vigente quedará reemplazado por el maestro titulado de clase, más conocedor de los recursos pedagógicos y más capaz de dirigir la instrucción de alumnos de once años. En las escuelas primarias se cultivan cada año con más intensidad, las aptitudes manuales. Estas son consideraciones de orden económico más despreciables, por cierto.

La renuncia elevada ayer por el profesor Senet, dice que "la aplicación práctica del sistema "dista mucho" de las formas por mí sostenidas, puesto que la escuela intermedia ha sido falseada, la organización del personal, por la calidad del mismo, por su costo, y por falta de uniformidad de impresión, hechos todos que motivan mi renuncia indeclinable del cargo y que consigné en una carta remitida al doctor Saavedra Lamas, la que fué retirada por motivos que sería extenso detallar". Estos fundamentos creemos suficientes, considerando que emanan del director de instrucción pública, para asegurar que la reforma se imponía.

El ministro, doctor Salinas, viene, entonces, a encauzar en principios claros y definidos los principios de instrucción pública vigentes en los países más adelantados del mundo. No pretende suprimir el desarrollo de aptitudes manuales, ni modificar planes por el prurito de hacerlo. Todo responde a ese plan conocido, practicado y de resultados fáciles de apreciar. Su reforma sería beneficiosa para la cultura pública, cuestión demasiado importante para la acción del gobierno.

Club náutico San Isidro

Después de conocida la buena impresión que produjeron las obras realizadas por el club Náutico de San Isidro al señor ministro de Obras Públicas y demás visitantes, en la excursión del domingo próximo pasado, hemos adquirido algunos datos acerca de su realización, que nos inducen a publicarlos.

El local del club de cuya amplitud ya hablamos, reune todo lo necesario para que sus socios no carezcan de comodidades, contando con un gran comedor, dormitorios, baños y demás dependencias secundarias.

La isla que le fué acordada por el concejo municipal, ha sido levantada metro y medio: habiéndose hecho calles de acceso, puentes y un canal de mil doscientos metros, cuya profundidad es de diez pies y para su mantenimiento bajo la dirección del ingeniero Migueus, se ha construído una draga de succión que lo está profundizando y abriendo de nuevo en la parte que se había cerrado, dejando su profundidad reducida a seis pies.

Para defenderlo del arrastre que produce la sudestada, se ha construído una escollera de fajina y piedra que tiene 800 metros de largo.

Cuenta con cuatro barcos construídos exclusivamente a vela, y todas las lanchas a remo necesarias para el servicio del club.

A un costado del canal se han hecho dos alamedas de quince metros de ancho que van hasta la playa, como así una instalación completa de aguas corrientes y luz eléctrica que ilumina hasta la entrada del canal al Río de la Plata.

Posee un fondeadero para los barcos del club y otro para las barcas pescadoras de diez pies, cuyo dragado que fué hecho por una draga del gobierno nacional, se pagó en el acto.

Todos estos gastos se hicieron primero por suscripción extraordinaria, entre los miembros de la comisión directiva, la que fué ampliada por vários vecinos de la localidad, socios del club.

Como se agotasen los fondos de esta suscripción, se solicitó un descuento al Banco de la Provincia, y otro al de la Nación, con la garantía personal de los miembros de la comisión, sirviéndose después esta deuda con los recursos del club.

Todas éstas obras recibieron gran impulso con la eficaz cooperación de los doctores Juan Obarrio, José M.a Pirán y los señores Benjamín Nazar Anchorena, Andrés Rolón, Horacio Montes de Oca y algunos otros, como así el doctor Adrián Beccar Varela, quién prestó el concurso de su administración a ese paraje de San Isidro, resolviendo el problema del transporte hasta el club, que era difícil y caro con la construcción de un tranvía Decauville desde la estación del ferrocarril a la costa.

Este tranvía no ha costado un centavo a la municipalidad y le produce una renta permanente, asegurándole al paseo de la costa una concurrencia que pasa de algunos miles los días festivos.

Entran a diario en el fondeado, 30 barcas pescadoras que surten de pescado a Buenos Aires.

En honor del Sr. Butta

La manifestación del viernes

El viernes próximo a las cinco de la tarde se efectuará en los salones de la contaduría de la intendencia, la demostración al señor Máximo Butta, quien como es sabido se acogió a los beneficios de la jubilación, después de veinte años de de labor, en que puso al servicio del desarrollo de la comuna sus mejores energías.

Consiste la demostración en la entrega de un álbum que llevará la firma de todo el personal de la repartición, incluídos todos los ex intendentes y ex secretarios, uno de los cuales, el doctor Saavedra Lamas, pronunciará el discurso correspondiente, ofreciendo el homenaje.

Además del álbum de referencia el señor Butta será obsequiado con un confortable y artístico juego de escritorio, que le obsequian sus ex compañeros de tarea como recuerdo del cariño que se supo conquistar durante su gestión administrativa.

Esta demostración se ha venido demorando hasta la fecha en atención a la mala salud del señor Butta, durante todo este tiempo pasado.

Homenaje merecido por mil títulos, pondrá de manifiesto los presigios de que disfruta el funcionario, que supo captarse en el cumplimiento del deber las simpatías y el aprecio de los colegas y amigos, que en forma tan elocuente le testimonian una vez más su aplauso y adhesión.

AVIACION

ESCUELA MILITAR DE AVIACION

LOS VUELOS DE HOY

La cantidad de vuelos realizados esta mañana en la Escuela Militar de Aviación son un testimonio del entusiasmo con que profesores y alumnos se dedican a la práctica del difícil arte de volar y de la labor ardua a que se hallan sometidos.

Hoy, a primera hora, aprovechando la bonanza del tiempo el teniente primero Pedro Zanni efectuó más de 20 vuelos de enseñanza, cifra elevada por cierto, que indica la tarea de este instructor. Utilizando el biplano Farman 50 H. P. que posee la escuela, llevó en salidas sucesivas como pasajeros a sus alumnos subtenientes peruanos Protzel y Ruiz, oficiales bolivianos Pareja, Alarcón y Vázquez y tenientes de nuestro ejército Candelaria, Wells, Mantovani, Parravicini, Rosasco, Martínez de Alegría, Campero, Varela y Salinas, este último ingresado ayer al aeródromo militar.

El teniente Yodice, alumno asimismo del piloto Zanni, utilizando el mismo aparato que éste, efectuó su primer vuelo solo, maniobrando a 100 metros de altura, por encima de la escuela.

Los sargentos Barrufaldi y Méndez, discípulos del teniente primero Parodi, realizaron también sus primeras salidas solos, evidenciando seguridad en la conducción del biplano de aprendizaje.

Además, el alférez peruano Protzel trazó varias líneas rectas sin elevarse, con un biplano de 35 H. P., denominado Penguín.

A las 9 de la mañana concurrieron los alumnos a oir las clases que sus profesores, capitán Márquez y señor Lucius, les impartieron.

Esta tarde, por ser día miércoles, no se realizarán vuelos en el aeródromo, de acuerdo con una orden que rige desde hace tiempo del teniente coronel Alejandro Obligado, director del instituto aeromilitar que nos ocupa.

Aeródromo de Quilmes—

Llevando como pasajero a su alumno señor Bonin, el piloto Manuel González efectuó varios vuelos en la mañana de hoy en el campo de aviación de Quilmes, utilizando un biplano tipo Farman 50 H. P., de construcción nacional.

El aviador Celestino Corbellini realizó también varias salidas de regular duración.

Unión Cívica Radical

COMITE DE LA CAPITAL

El comité de la capital ha sido citado para el día viernes 17 del corriente, a las 9 p. m., a fin de considerar la siguiente orden del día:

Convocatoria a la convención de la capital para que elija cuatro delegados al comité nacional para el presente período (1916-1917), de acuerdo con el artículo 17 de la carta orgánica.

Igualmente deberá elegir a los delegados a la convención nacional.

Las comisiones, especial y de interpretación, que entienden en el asunto de las secciones 15 y 17, volverán a reunirse el sábado 18 del corriente, a las 6 p. m.

CIRCUNSCRIPCION 11

Balvanera Norte

Esta noche, a las 9, se realizará en el local del comité de esta circunscripción, Larrea 258, una conferencia pública, que estará a cargo del doctor Ernesto H. Celesia y que versará sobre el siguiente tema: "Historia del partido Radical" (continuación).

CIRCUNSCRIPCION 15

Club 12 de octubre

En la última reunión celebrada por este club, ha sido elegida la siguiente comisión directiva:

Presidente, José M. Pérez; vice primero, Joaquín Quinteros; vice segundo, Baldomero Roller; secretario general, Alejandro Martínez; secretarios, Rómulo Agnese Escalada, Miguel A. Sansón, Cirilo Simón, Angel A. Martignone, Manuel Nadal Silva, Rodolfo Bazzini; tesorero, Rufino T. Laforre; protesorero, Angel Manzini (hijo); vocales: Isauro Costa Plaza, Julio H. Pérez, Antonio Escobar, Jaime Recasens, Hector Manzini, Alejandro Leiro, Julio Morgante, Miguel A. Tissoni, Enrique Winter, Alfredo Paissan, Ambrosio Arata, Marcos H. Mercau, Pablo L. Vidal.

DEMOSTRACION

AL Dr. FRANCISCO BEIRO

En reunión de anoche el subcomité de Villa Crespo, circunscripción 15a acordó tributar una demostración al Dr. Francisco Beiró, a cuyo efecto se solicitará la adhesión de los demás subcomités. La iniciativa ha sido entusiastamente acogida por los radicales de San Bernardo donde el Dr. Beiró goza de generales simpatías.

En fecha próxima se le entregará un álbum con la firma de los correligionarios de la parroquia.

NOTAS POLICIALES

EFECTOS DE UN HURTO

Secuestrados

En jurisdicción de la comisaría 43 fueron secuestrados hoy un carro y caballo que le fuera hurtado días pasados a Francisco Caciator.

En averiguación del hecho se encuentra detenido el menor Ricardo Scorpalicci, quien es acusado como autor del hecho por el damnificado.

La comisaría aludida ha instruído el sumario de práctica.

ACCIDENTES *DIVERSOS*

En la esquina de las calles Independencia y Entre Ríos, el peón Salvador Alego, de la compañía Anglo-Argentina, en momentos que hacía correr un riel, éste le apretó el pie derecho, produciéndole lesión leve.

—En la calle Monroe y plaza Matías, en momentos que el obrero electricista Pose Fira se encontraba aislando un toma corriente, se le volcó sobre las manos masa aisladora, caliente, produciéndole quemaduras de relativa importancia.

Fué curado en el hospital Pirovano.

DAÑO

El oficial inspector de la sección S.a, en momentos que efectuaba su recorrido notó que los frentes de las casas Pichincha 350 y Victoria 2579 se encontraban manchados con bleke.

La comisaría aludida supone que el daño haya sido causado por los pintores huelguistas. Instruye sumario.

HURTO

El administrador del Hipódromo Argentino, Juan C. Salvadores, denunció en la comisaría 27 que del taller mecánico existente en ese establecimiento, autores desconocidos sustrajeron un magneto que estima en 240 pesos.

Instrúyese sumario.

LESIONES

En la calle Escalada y vías del ferrocarril Trocha Angosta, ha sido lesionado en la cabeza y pómulo derecho Domingo Ginaccio por un sujeto que logró fugar y cuya detención procura la comisaría 38.

El lesionado no reviste gravedad.

ESTADO DEL TIEMPO

El tiempo está bueno y casi despejado en casi toda la República.

Hubo garuas y lluvias ligeras en puntos aislados en Buenos Aires y Santa Fe.

Prevalecen vientos suaves y muy variables en todas partes, predominando los del rumbo sud.

La temperatura ha bajado en las provincias del norte, en las demás partes ha habido poco cambio, encontrándose actualmente superior a la normal en casi toda la República.

La presión atmosférica ha subido en las provincias donde esta mañana se encuentra muy uniforme, mientras que en la región patagónica hay graduante barométrica bastante fuerte.

CURSO DE SOCIEDADES COMERCIALES

Desarrollado a base de las conferencias del Dr. RAMÓN S. CASTILLO, profesor de Derecho comercial en las Universidades de Buenos Aires y La Plata y revisado por el mismo.

Respondiendo exactamente al programa de tercer año de la Facultad de Derecho

APARECERA EN LA PRIMERA SEMANA DE NOVIEMBRE

En venta en la librería de ANTONIO GARCIA SANTOS

Moreno Esq. Bolivar.

¡Procuremos que nuestros niños hagan gimnasia!

GRANDES Y FECUNDOS BENEFICIOS

La gimnasia corrige y ayuda el desarrollo orgánico

Algunas consideraciones interesantes

Este capítulo lo trataremos con alguna detención dada la importancia que tiene en el tratamiento de estos niños y posiblemente nos separemos de la manera general de encauzar esta rama de la educación para colocarnos en la línea de conducta indispensable en que debe someterse porque no es posible que a alumnos de tan diferentes condiciones se les haga efectuar los mismos ejercicios, siguiendo un programa común.

La gimnasia como fácil es comprenderlo es un arma de *doble filo*, pues mal empleada podemos causar daño, mientras que bien dirigida debe darnos óptimos resultados, poniéndolo en estado de resistir las mil asechanzas en la lucha por la vida, facilitando su buena conformación y para combatir la debilidad, de ahí que el médico debe ocupa se directamente de ésta, indicando qué movimientos convienen para desarrollar tal o cual miembro u órgano, respetando siempre el estado débil del que se propone obtener beneficios.

Entre las varias indicaciones sólo una es general, aquella que enseña que el ejercicio debe ser moderado y ordenado, a fin de que sea beneficiado más directamente el órgano u órganos debilitados que más lo necesiten.

Debemos tener presente que al poner en movimiento tal o cual miembro o parte del cuerpo no será sólo esta parte la que se beneficiará bien o mal del ejercicio efectuado, sino que su acción repercutirá en todo el organismo, de modo que si el movimiento es bien medido, bien dirigido y hecho en buenas condiciones, el beneficio será general.

Y como en nuestros niños débiles queremos corregir defectos físicos, más o menos marcados, todo ejercicio que no tienda a ese objeto será considerado como inútil y no sólo debemos corregir, sino propender al buen crecimiento del niño, enseñar a conducirse bien, educar su cuerpo, etc.

Todo ejercicio bien ejecutado debe conseguirse sin fatigar los músculos que lo producen, el esfuerzo debe estar en relación con las potencias muscular individual de cada niño y hacerse con un cierto ritmo, es decir, que el tiempo de reposo sea proporcional al de trabajo.

El profesor debe dirigir su atención a la ejecución individual, el conjunto sólo será secundario.

Las contracciones deben hacerse sin brusquedad con un máximum de esfuerzo mantenido durante el tiempo de duración, sin detener por eso la respiración.

Las extensiones serán completas con el máximum de alargamiento; las posiciones verticales y laterales de los brazos extendidos deben pasar un poco hacia atrás evitando llevar el vientre adelante.

El ejercicio debe tener también en cuenta la estética del niño, vigilar las desviaciones, las actitudes de parado, sentado, etc., y corregirlo todo con ejercicios apropiados.

La lección se dará en pleno aire, sobre el césped, a objeto de no levantar polvo.

Los ejercicios se harán de preferencia por la *mañana* en sus primeras horas, o al anochecer, una media hora antes de cualquier comida o dos horas después, esto es de suma importancia para tenerse siempre en cuenta.

Todo ejercicio que requiera mayor esfuerzo debe ser seguido de un mayor reposo, que deberá ser simple y preciso con un máximum de efecto útil.

Se juzga tal método de ejercicios fundándose en los hechos fisiológicos y se aceptan como buenos aquéllos que en nuestros niños producen buenos resultados.

La importancia de la gimnasia es notable, entre otras cosas por el automatismo que crea poniendo el cuerpo en condiciones de no experimentar fatiga. Así vemos que para tenerse en pie un sujeto no habituado, experimenta al principio una sensación de fatiga que lo obliga al reposo durante un corto tiempo, más poco a poco aprende a guardar la actitud necesaria, inconscientemente, sin esfuerzo, munido de automatismo.

Lo mismo pasa con la primaria respiratoria, si hacemos que un niño ejecute movimientos respiratorios de una amplitud mayor, lo vemos hacer cada vez un esfuerzo que lo fatiga algo más pero después de varios ejercicios se habitúa a respirar ampliamente y sin pensar, obteniendo un funcionamiento respiratorio nuevo, aumentando su capacidad torácica que es el objeto deseado.

Tanto la ejecución de los movimientos como la elección de los mismos es de gran importancia.

La calistenia / ejercicio sin aparatos, ayuda muchísimo para el desarrollo del organismo y hoy es a la que debe darse preferencia.

El médico no debe ignorar esto, pues él es el que debe indicar los ejercicios o movimientos que convienen para desarrollar la caja torácica, los miembros o para las desviaciones de la columna vertebral. Sobre todo para la escoliosis que es tan frecuente en nuestros niños y que hasta el presente no hemos podido combatir con éxito por la falta absoluta de bancos, cosa que parece una ironía tratándose de una escuela.

Se debe tener presente para comprender sus ventajas estas dos célebres apreciaciones de Guerin:

Primero: "el desarrollo progresivo de la función concluye en el desarrollo progresivo del órgano".

Segundo: "la restitución íntegra de la función dirige la restitución íntegra del órgano".

Doctor Luis R. Cassinelli.

Un nuevo tipo de bomba a vapor de mercurio

El uso cada día más extendido de la técnica radiográfica ha hecho de la producción de los tubos de Rayos X una rama muy importante de las industrias que la guerra ha contribuído a desenvolver.

Los tubos Coolidge que producen los establecimientos Pilón, por la dureza y emisión de sus rayos, extremadamente penetrantes, han demostrado el camino recorrido en un tiempo tan corto para las investigaciones radioscópicas.

La producción del vacío ha seguido necesariamente al progreso de la radioscopía. Nuevos tipos de bombas han sido introducidos en la industria y en los laboratorios basados sobre principios diferentes. Aunque, ciertamente, todavía se esté lejos de llegar a producir el vacío absoluto, puede decirse que cada día se aproxima más la ciencia a un grado de rarefacción tal, que ningún método actual sería suficiente para medir la presión residual del gas, en el depósito evacuado.

Una nueva vía ha sido abierta por las célebres investigaciones hechas en 1909 por el célebre físico alemán Knudsen, sobre las propiedades de los gases en los que la rarefacción se lleva hasta el límite extremo permitido por los sistemas actuales.

Numerosos han sido los físicos que han soñado en utilizar las propiedades de ese estado ultra-rarificado de los gases para la construcción de las bombas de cámara al vacío.

Las primeras bombas de este género han sido construídas hace algunos años por Gaede y tuvieron un rapidísimo éxito, a causa de la posibilidad que ofrecían para proporcionar en un tiempo extremadamente corto una presión residual del centésimo de "bario" (unidad de presiones mínimas).

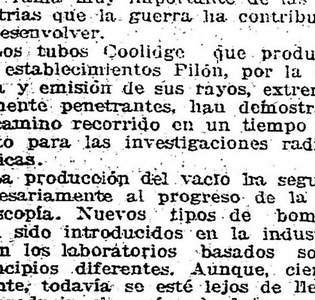

Esquema del funcionamiento teórico de una bomba de mercurio

Una presión de esa especie no podía ser obtenida por las bombas ordinarias de vapor o de aire. Es evidente, en efecto, que mientras el émbolo atraviesa un recipiente conteniendo gas a la presión ordinaria o ligeramente inferior a esa presión, las moléculas de gas son arrastradas por el mismo émbolo. Pero, aumentando el vacío, se va manifestando una tendencia siempre más marcada: las moléculas de vapor o de aire empleado a hacer el vacío comienzan a escaparse del recipiente destinado a ser vaciado. Un límite existe, pues, para el vacío en este género de bombas que, dependiendo únicamente de las propiedades cinéticas de los gases, no puede ser ultrapasado; al menos que no se trate por cualquier artificio extraño de procurar que las moléculas de gas no se introduzcan en el recipiente.

La bomba molecular original está representada, esquemáticamente, en la figura primera. De los dos cilindros metálicos concéntricos A y B, el uno, A, gira con gran velocidad en el interior de un cilindro fijo B.

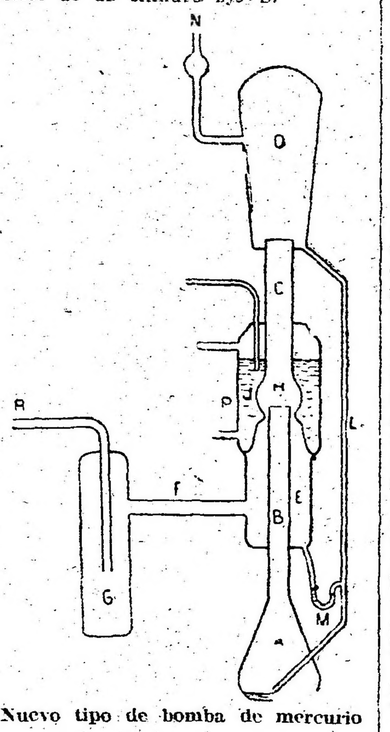

Nuevo tipo de bomba de mercurio

Bien que concéntrica la pared de este último cilindro está extremadamente aproximada del de A, a lo largo de un sector C. El cilindro A, dando vueltas en el sentido indicado por la flecha, arrastra el gas de "n" hacia "m". Si en estas condiciones se practica dos aberturas en "n" y "m", el gas será aspirado de "n" y transportado a "m", de donde será expelido por el tubo "f" a causa de su pequeñez. Para un grado limitado de rarefacción la diferencia de presión entre "m" y "n" no dependerá más que de la velocidad de rotación de A, puesto que el coeficiente de viscosidad del gas es independiente, como Masewell ha demostrado, de la densidad o, lo que es lo mismo, de la presión del gas. Sin insistir sobre los detalles de esta bomba y su funcionamiento a los límites extremos de rarefacción daremos solamente un cuadro de los resultados que pueden obtenerse. En la primera columna están inscriptos los nombres de vueltas por minuto que da el cilindro A; en la segunda las presiones iniciales de "m"; en la tercera las presiones dadas por la bomba molecular en "no", a 8200 rotaciones corresponde 0.01, de presión en "m" y una presión no mensurable en "n"; a 8200, respectivamente, 1 y 0.00002: a 6200, 0.01 y 0.0001; 4000, 10 y 0.08; a 3000, 20 y 3.

El rendimiento de esta bomba es de 1300 cm., pero este valor disminuye cuando la presión se vuelve inferior al 0,001 cm. de mercurio.

Se ve, pues, que mientras es problema del vacío puede darse por resuelto en cuanto al límite de rarefacción, no lo está todavía en cuanto al valor del rendimiento.

Para aumentar esta cantidad ha sido recientemente inventada otra nueva bomba de vapor a mercurio, inventada y descripta por el doctor Irving Langimuir en el último fascículo de la Fisical Review.

La bomba está enteramente construída de vidrio, aunque lo mismo pudiera estarlo de metal.

Por un recipiente, A, como indica la figura segunda, el vapor de mercurio sube al condensador, D, a través de los tubos B y C. Un soporte anular E, alrededor de B comunica por medio de F con el depósito G unido al recipiente destinado a vaciarse. La parte inferior de C alargada, va envuelta por un condensador de agua, cuyo nivel puede ser regulado a voluntad por el aspirador K; así el mercurio condensado se llena a A por los tubos L y M. El condensador D comunica, además, por N con una bomba que mantiene en D una presión notablemente inferior a la presión del vapor de mercurio en A.

Si no hay agua en I las moléculas de mercurio expelidas por A, y tocando la pared alargada de C, se condensan y evaporan casi inmediatamente.

Una parte de las moléculas que parten de A llegan a B; la otra, después de un choque con las moléculas evaporadas de la pared C, es enviada desde el soporte E. Las moléculas de gas contenidas en F a causa de los choques que se producen con las moléculas de mercurio provenientes de E son forzadas a subir a través de la bomba con una velocidad muy inferior a la que tendrían si no hubiera vapor de mercurio.

Pero en el caso que se hiciera funcionar el condensador Y las moléculas de mercurio que tocan la pared H, son condensadas. El gas que llega de F, no encontrando moléculas en E, sube libremente a través de E y encontrando el tiro de vapor en P es arrastrado hacia el condensador D.

La simplicidad y la seguridad del funcionamiento de esta bomba son perfectamente demostrables. Con un recipiente de once litros puesto en comunicación con R, y lleno de aire, se han obtenido los resultados siguientes: rendimiento en 30 segundos, con 294 barios de presión, 590 cm.; en 60 segundos y 280 barios 1150 cm.; en 80 segundos y 18 barios 3700 cm.

La misma experiencia repetida con hidrógeno, ha revelado un rendimiento máximo de 7000 mc. Entretanto que el rendimiento de la bomba auxiliar obrando en U, se reduce a cero la presión de diez barios, el de la bomba a vapor de mercurio aumenta rápidamente cuando la presión disminuye, quedando constante hasta las más bajas presiones que puedan obtenerse.

El rendimiento tan elevado en comparación con el de la bomba Gache, y la extrema simplicidad del aparato, hacen de esta bomba un precioso instrumento para las investigaciones del laboratorio y para la industria.

CINZANO
VERMOUTH

LA GUERRA ILUSTRADA

APUNTES DEL NATURAL

UN GESTO HERMOSO

DESDE MENDOZA

El departamento de General Alvear — *Su importancia industrial y comercial* — Causas que obstaculizan su progreso — Su actuación política.

GENERAL ALVEAR, noviembre 14. —El departamento de "General Alvear" comprende la anteriormente denominada "Colonia Alvear", con una población no menor de 10.000 almas. Su progreso agrícola y comercial es, ciertamente, digno de estudio y atención; pero por desgracia se encuentra detenido y obstaculizado por causas de índole adversa en el momento presente. Entre ellas la principal es el permanente divorcio en que se encuentra el pueblo con sus autoridades. Este malestar no es de ahora; data, por el contrario, de mucho tiempo atrás y gravita sobre el progreso del departamento. En cuanto a su origen, es necesario buscarlo en la política. El gobierno central de la provincia demuestra cierta malquerencia a esta población, que ha revelado siempre un espíritu de iniciativa y de autonomía, que contrasta con el de servilismo y sumisión, que las politiquerías del círculo imperante desean mantener para sofocar las manifestaciones de independencia y de justicia del pueblo.

Lo mismo que San Rafael, del cual es una desmembración, el departamento de General Alvear se ha caracterizado por un grupo de industriales y comerciantes en su mayoría extranjeros, pero con arraigo.

Todavía vive y se recuerda la terquedad y prepotencia de cierto ministro del viejo régimen, que en la administración del doctor Galigniana Segura ordenaba a la policía que "a tiros barriese los comicios y ganase la elección", en la cual la oposición le disputaba cruelmente el triunfo. Y ese ministro acaba de volver a la política activa, llamado a colaborar en el gobierno de don Pancho Alvarez justamente en estos momentos, en que se la suman y multiplican las dificultades para lograr siquiera una mediocre administración y cuando la crisis en Mendoza amenaza derrumbarlo todo.

La opinión independiente augura un pronto descalabro a la gestión de ese funcionario, y aunque se asegura que ha protestado, "no traer una idea política a su participación en la administración pública", se le cree muy poco, por aquello de que "genio y figura hasta la sepultura"...

En los pocos días que he permanecido, dentro del malestar general, se siente un notorio abandono policial. Se juega a puerta abierta; y en las tenidas concurre una cantidad de gente maleante, en su mayoría jugadores y vagos "de profesión" venidos de la ciudad de Mendoza.

Se me dice que esa clase de gente "cuenta con el apoyo de las autoridades"...

Uno de los vecinos más importantes me decía: "Ha llegado el momento en que las garantías han desaparecido y uno está expuesto a ser procesado y vejado a cada paso, pues que hacerse respetar por sí propio en su vida e intereses, es función ordinaria, no de la autoridad, sino de los particulares, que no encuentran esa autoridad para su amparo".

Por eso, terminaba mi informante, se despuebla rápidamente este departamento, y en cuanto a mí, yo evito en lo posible extender mis actividades comerciales, procurando liquidar también mis negocios... "¡No hay otro remedio!"

En los círculos de opinión independiente ha podido recoger este juicio sobre "el acuerdo" del partido Popular (situacionista, y la Concentración Cívica Regional (del señor Civit).

"La entrega del popularismo en manos de Civit, fuera de la inmoralidad cívica que significa, será el último desacierto del círculo gubernista que en su afán de usufructuar el poder hará hacer al desdichado don Pancho..., pues que el pueblo está avizor y no perdonará a "los acordeonistas" su actitud claudicante. El pueblo no está corrompido: perdona todo, hasta "la incapacidad" en sus gobernantes; pero no perdona este logrerismo politiquero.

El doctor Pedro F. Escudé, senador radical independiente, ha resuelto establecerse en la ciudad de Mendoza, levantando su consultorio de esta villa.

Con la partida del doctor Escudé queda esta población, al decir general, por su filantropía, su ecuanimidad y representación, abandonada y a la completa acción de gente sobre la cual pesan procesos deprimentes, pero que gozan del valimiento oficial y aun perciben sueldos a costa de tres o cuatro agentes de policía. ¿Para qué se mantiene esta gente?

Las próximas elecciones municipales pondrán de manifiesto el plan federalista, de acuerdo con algunos elementos civitistas para adueñarse de los vecindarios.

Corresponsal viajero.

ELIXIR
BERGER
(SIN AJENJO)

MUEBLES
DE MIMBRE
ESTERAS y CRETONAS
SELECTO y VARIADO SURTIDO
Visítenos, le aseguramos conveniencia en los precios.
TIENDA SAN JUAN
SOCIEDAD ANONIMA
ALSINA y PIEDRAS

Los terneros deben cuidarse especialmente durante el primer año

De esta prolija atención dependen las mejores cualidades

ANTE TODO LA RAPIDEZ DEL CRECIMIENTO

INFORMACIONES UTILES Y PRACTICAS

En anteriores artículos hemos procurado señalar al ganadero argentino las dificultades que ofrece la crianza de los terneros y su destete.

Continuamos hoy ese interesante estudio, al cual hemos dado un carácter eminentemente práctico, en el deseo de prestar positiva utilidad a los lectores de LA EPOCA que se dedican a las faenas rurales, fuente inagotable de la riqueza nacional, tan estrecha y fundamentalmente vinculada a la economía de la República y al bienestar de sus hijos.

Veamos, ahora, cuáles son las observaciones que corresponden a la cría del ternero, desde el destete hasta el duodécimo mes de vida.

Las atenciones que se deparan durante este período de la cría a las reses vacunas, influyen de modo notable en las cualidades que han de tener en lo sucesivo. La rapidez del crecimiento, la amplitud de las formas, el grado de docilidad o mansedumbre, la energía orgánica, la aptitud para el cebo y tantas otras cualidades de los animales que nos ocupan, débense en gran parte a dichas atenciones, pues en esta temprana época de la vida los fenómenos nutritivos se verifican con extraordinaria actividad. Sin embargo, como la función económica principal de los grandes rumiantes domésticos está representada por la producción de la carne y grasa, y a ella deben estar supeditadas todas las restantes, la gimnástica del aparato locomotor no es tan necesaria en estas reses como en los solípedos, ni tan perjudiciales tampoco los defectos de los aplomos. Por tal motivo, la cría de las reses vacunas puede hacerse indistintamente en estabulación o en los pastos. Las ventajas de uno y otro sistema de cría dependen de las condiciones climatológicas, culturales y económicas del campo en que haya de operarse.

En nuestro país, donde por lo general es el clima suave y benigno, a lo menos en determinadas estaciones del año, el régimen de los pastos suele ser preferible al de la estabulación permanente. El ejercicio metódico que supone el sistema pastoral y la influencia bienhechora del aire libre y de la luz intensa, sirven para fortalecer los músculos, vigorizar las articulaciones, ensanchar el tórax, facilitar sus movimientos, aumentar la resistencia para la fatiga y producir las rusticidad y sobriedad que tanto se necesitan en las reses que han de emplearse en la ejecución de los trabajos del arrastre y de la labranza.

Cuando el producto de los campos es abundante, tierno, substancioso y digestible, suele bastar por sí solo para satisfacer por completo las imperiosas exigencias orgánicas de las reses que se hallan en este período de la vida; la ración, en tal caso, está constituída solamente por hierba pastada. Si, por el contrario, el susodicho producto es duro, leñoso o escaso, hay que completar la ración de hierba tomada en los pastos con otras substancias alimenticias que tengan cualidades adecuadas a la aptitud digestiva del animal que las haya de consumir. El heno fino y cortado, las raíces y tubérculos substanciosos, el salvado, las harinas y las tortas oleaginosas, son alimentos apropiados para dicho objeto, siempre que la mezcla alimenticia resulte con una relación nutritiva próximamente igual a 1 : 3.

Como en esta época de la vida las reses deben ser alimentadas al máximum, para que no se interrumpa ni por un solo instante el crecimiento, la ración individual debe estar constituída por la cantidad de alimentos que cada res sea capaz de digerir. Las normas propuestas por varios experimentadores zootécnicos para establecer la ración de cría, van perdiendo el interés que en otro tiempo tuvieron, pues tratándose, sobre todo, de reses comestibles, la ración que nos ocupa no debe tener otros límites que los impuestos por el apetito y la aptitud digestiva de los animales. Cuanta mayor cantidad de substancias reparadoras ingieran y digieran las reses jóvenes, mayor será también el peso que tengan y el valor comercial que representen. Por esto conviene estimular el apetito, pues todos los prácticos saben que los animales buenos comedores son siempre los de explotación más lucrativa.

Pero para no sobrepasar la medida normal impuesta, según queda dicho, por el poder digestivo de cada res, al constituir la ración de las que se alimentan al máximum, es indispensable que se observe atentamente el aspecto y caracteres de los excrementos expulsados. Si las deyecciones pierden su consistencia ordinaria, hay que suponer perturbaciones digestivas que tales cambios indican son originadas por un exceso de alimentos ingeridos, y, por lo tanto, hay que reducir poco a poco la cantidad de substancias que entran en la ración, hasta que los excrementos reaparezcan con sus caracteres y consistencia normales. Esta regla es eminentemente práctica y jamás debe ser olvidada por el criador.

La cantidad total de alimento que se necesita para nutrir las reses que se poseen, se determina asimismo con suma facilidad multiplicando la proporción en que se halla cada una de las substancias que figuran en la ración, por el peso de la ración individual en materia seca y por el número de reses que hayan de alimentarse. Suponiendo, por ejemplo, que cada res necesita, por término medio, 10 kilogramos de materia seca alimenticia, y que el número de las que se poseen es también de 10, habrá que multiplicar por 100 el peso indicado de cada uno de los alimentos para obtener la cantidad que se busca.

Constituída la ración convenientemente, se procurará sea consumida en el mayor número posible de piensos, que se distribuirán a horas fijas para estimular el apetito, favorecer la digestión e impedir los desastrosos efectos del hambre.

Durante el invierno que sigue al destete, las reses suelen estar sometidas a un régimen mixto, o en estabulación permamente, si los fríos son muy intensos. En ambos casos, pero sobre todo en el último, hay que disponer de establos amplios, bien ventilados y alumbrados, donde los jóvenes animales encuentren el aire, la luz y la libertad que necesitan para mantener el vigor de su organismo. Es también muy conveniente que en comunicación con estas habitaciones existan espaciosos corrales, a donde las reses puedan salir cuando lo deseen para hacer algún ejercicio, que sirva, a la vez que para fortificar el organismo, para estimular el apetito.

Jamás se les alojará solas, porque estos animales, como la mayoría de los domésticos, aman la sociedad y se entristecen, pierden el apetito y hasta llegan a enfermar cuando se les obliga a vivir aislados. Tampoco deben mantenerse sujetos constantemente al pesebre.

En este período de la cría hay que limpiar y acariciar con frecuencia a los terneros, pasándoles la mano por todo el cuerpo; para que poco a poco y de modo insensible vayan tolerando la presencia y contacto del hombre y perdiendo su natural bravura.

Cuando las reses tienen ocho o nueve meses, es prudente separar los machos de las hembras para evitar cubriciones prematuras. A esta edad es también cuando deben elegirse los machos que se han de reservar para la procreación y cuando deben castrarse los que no tengan dicho destino.

Sin embargo, con este modo de pensar no están confirmes los prácticos, pues en tanto unos aconsejan se ejecute la castración tan pronto como sean accesibles los testículos y ocupen su sitio normal en las bolsas, lo que sucede seis semanas o dos meses después del nacimiento, otros opinan que debe esperarse hasta que las reses tengan quince o dieciocho meses.

La castración temprana tiene sin duda las siguientes ventajas: 1.a, no alterar en nada la normalidad del organismo; 2.a, dar a los machos castrados una conformación y fisonomía marcadamente femenina, un carácter dulce y un temperamento calmoso e indiferente, cual conviene en todos los animales que han de desempeñar, como principal función económica, la de la producción de la carne y grasa, y 3.a, permitir que sin ningún inconveniente puedan vivir reunidos durante toda la vida los machos y las hembras.

Frente a tan importantes y positivas ventajas, que por fuerza hay que admitir, presentan algunos, como grave inconveniente de la castración prematura, a lo menos en las reses que se han de utilizar por mucho tiempo como motoras, el desarrollo incompleto que por tal causa se produce en el tercio anterior, así como el no poderse hacer con facilidad y acierto en tan temprana edad la elección de reproductores, por estar todavía ocultos los principales caracteres que denotan la aptitud y buenas cualidades de los mismos.

Sin negar en absoluto este inconveniente de la prematura supresión de los órganos testiculares, es preciso que no se le conceda excesiva importancia, pues los buenos prácticos saben adivinar desde los primeros momentos de la existencia las buenas o malas cualidades que las reses han de tener. Esto sin contar que para hacer la mencionada elección, se suele estimar más el origen de los individuos, esto es, las cualidades de sus antecesores, que la corrección de las formas y demás caracteres particulares.

Por consiguiente, insistiremos en que la mayoría de los machos deben castrarse antes de que lleguen a la pubertad, pues si se permite a los órganos sexuales dejen sentir su influencia sobre los demás que forman parte de la economía, las reses tendrán esqueleto grosero, cabeza y cuello muy desenvuelto, grupa relativamente estrecha y nalgas poco musculosas; es decir, que abundará en ellas la carne de tercera con perjuicio de la correspondiente a la primera categoría, que es en todas ocasiones la que tiene un valor comercial más elevado.

Nada decimos acerca del procedimiento de castración que debe preferirse, porque éste es problema que en todos los casos tiene que resolver el ganadero, oyendo previamente el autorizado parecer del veterinario que ha de ejecutar la operación. No obstante, y aunque no pueda darse preferencia absoluta a ninguno de los que en la actualidad se conocen y practican, porque todos tienen sus ventajas e inconvenientes y sus indicaciones especiales, nos declaramos partidarios, para la mayoría de los casos, de aquellos que no reclaman solución ninguna de continuidad en la piel, como sucede con el llamado a "vuelta" o "pulgar".

A GARBARINO OPTICO TECNICO

Casa central: ESMERALDA 288
Sucursal: B. DE IRIGOYEN 126

Esta es la casa que le conviene a usted.

Por sus precios, por su seriedad y por la perfección con que entrega los trabajos que se le encomiendan.

Además del prolijo examen de su vista sin gasto alguno, lentes y anteojos enchapados, adaptados a usted, desde

$ 8 m/n.

Instrucción Pública

COLEGIO NACIONAL MARIANO MORENO

Publicamos a continuación el horario y formación de mesas examinadoras de alumnos regulares del turno de la mañana.

Diciembre 3, a las 8.30 a. m.:

Mesa 16, dibujo: Presidente, Cándido Villalobos; vocales, Miryam Rocher y Emma Grunewald. — Escuela intermedia 1.a la 2.a, 3.a, 4.a, 5.a 6.a, 22.a; Colegio Nacional 2.o, la 2.a, 3.a, 32.a.

Mesa 17, dibujo: Presidente, Víctor de Pol; vocales, Eugenio Menghi y Alejandro Arenz. — Escuela intermedia 2.a, la 1a.; Colegio Nacional 2.o, la 4.a, 5.a, 6.a.

Mesa 18, dibujo: Presidente, Faustino Doglio; vocales, Pompeo Boggio y Cándido Villlalobos. — Escuela intermedia, la 3a.; Colegio Nacional 3.o, la 3.a, dibujo de electr. la 6.a, dibujo de química la 6.a.

Diciembre 4, a las 8.30 a. m.:

Mesa 19., castellano: Presidente, Ramón Igarzabal; vocales, Esteban Ríos y Alejandro Peralta. — Escuela intermedia 1.o, 3.a, 1.o 6.a, 2.o 1.a; Colegio Nacional, 21.o 1.a, 2.o 2.a, 2.o 4.a.

Mesa 20, inglés: Presidente, Guillermo Dillon; vocales, Irene Millet, Margarita Brenner (F. Klappenbach). — Escuela intermeda, 3.o 1.a; Colegio Nacional, 4.o 2.a, 2.o. 1.a, 2.o 3.a, 3.o 1.a, 3o. 2.a, 2.o 6.a.

Mesa 21, historia natural: Presidente, Rodolfo Enriquez; vocales, Ignacio Torres y Angel Trucco. — Escuela intermedia, 2.o 1.a, 2.o. 2.a; Colegio Nacional, 3.o 1.a, 3.o 2.a, 3.o 3.a.

Mesa 22, historia natural: Presidente, Augusto Rouquette; vocales, Wilfredo Solá y Juan Busco. — Colegio Nacional, 2.o 1.a, 2.o 2.a, 2.o 3.a, 2.o 4.a, 28.o 6a, 5o 1.a, 5.o 2.a.

Mesa 23, historia natural: Presidente, Genaro Sisto: vocales, Manuel Carbonell y Benjamín Galarce. — Colegio Nacionl, 2.o 5.a, 4.o 1.a, 4.o 2.a.

Mesa 24, física: Presidente, Virgilio Tedeschi; vocales, Felipe Fernández. —Escuela intermedia, 3.o 1.a; Colegio Naconal, 4.o 1.a, 4.o 2.a, 5.o 1.a, 5.o 2.a.

Mesa 25, francés: Presidente, Jaime Daireaux Molina; vocales, Lía M. Cejas y Angélica Menendez — Escuela intermedia, 2.o 1.a, 2.o 2.a; Colegio Nacional, 2.o 6.a, 2.o 3.a, 2.o 4.a, 2.o 5.a, 3.o 1.a.

Mesa 26, derecho usual, psicología, lógica: Presidente, Manuel Derqui; vocales, Fernando Klappenbach y Ramón Peña. — Escuela intermedia, derecho usual, 3.o 1.a; Colegio Nacional, psicología, 4.a 1.a, 4.o 2.a, lógica, 5.o 1.a 5.o 2.a.

Mesa 27, cosmografía y trigonometría: Presidente, Claro C Dassen; vocales, Carlos Doynell y Eduardo Edo. — Colegio Nacional, 5.o 1.a, 5.o 2.a.

Mesa 28, química industrial: Presidente, Alfredo Chiodin; vocales, José Oriols y Augusto Rauperatti (hijo). — Escuela intermedia, 1.o 1.a a 6.a.

Mesa 29, electricidad mecánica: Presidente, Carlos Stura; vocales Talio Race Zoé y Luis Solano Casado.— Escuela intermedia, 1.o 1.a a 6.a.

Mesa 30, dactilografía: Presidente, Ricardo Costa; vocales, Juan Schiamarella y Torrá. — Escuela intermedia, 1.o 1.a a 6.a, 2.o 1.a, 2.o 2.a.

Mesa 31, práctica comercial: Presidente, Félix Remedi; vocales, Enrique Gilette y Ciriaco Zapata. — Escuela intermedia, 1.o 1.a a 6.a.

Mesa 32, estenografía: Presidente, Angel Menchaca; vocales, Diego García y Abel Ruiz. — Escuela intermedia, 1.o 1.a a 6.a, 2.o 1.a, 2.o 2a, 3.o 1.a.

DEMOSTRACION

Una elocuente manifestación de simpatía será la que se llevará a cabo el viernes a la noche en las aulas del colegio nacional Mariano Moreno, que los alumnos de los cursos libres de extensión universitaria hacen en honor de su profesor de literatura señor Julio F. Picarel.

Se le obsequiará con una artística medalla de oro que le será entregada tras un breve discurso por el señor Eduardo G. Dowbley y el señor Federico Migliano recitará unos versos de que es autor.

COLEGIO NACIONAL NICOLAS AVELLANEDA

Mañana, a las 8.30 a. m., darán comienzo los exámenes escritos de alumnos previos, en este colegio, de acuerdo con el horario que se halla a disposición de los interesados en el local del mismo, Cangallo 2150.

Los alumnos deben presentar la cédula o libreta de enrolamiento al presidente de la mesa examinadora.

COLEGIO NACIONAL DOMINGO F. SARMIENTO

El 23 del corriente quedará en este colegio definitivamente clausurada la expedición de permisos de exámenes para alumnos libres.

La secretaría atiende al público con el siguiente horario para recibir solicitudes de 9 a 11 de la mañana, y para expedir permisos de exámenes de 2 a 5 de la tarde.

EL HOGAR, EL NIÑO Y LA ESCUELA

Esta sociedad popular de educación dará un festival y exposición de plantas el día 19 del corriente, a las 2 y 30 p. m., en el local de la escuela número 19 del consejo escolar 12, calle Sud América núm. 926.

Después de algunos números de música, un jurado efectuará la clasificación de las plantas en categorías, distribuyéndose premios a los agraciados.

Al acto han sido invitadas las familias de los alumnos que concurran a la escuela.

CLASES PUBLICAS

El Consejo Nacional de Educación ha resuelto aprobar la propuesta de la inspección técnica con respecto a las clases públicas, que se dictarán en las escuelas primarias los días 24 y 25 del corriente. El día 23 se dedicará a la preparación de los locales para recibir a los padres de familias que concurrirán al acto.

El día 26 se dará en cada escuela la fiesta de terminación de curso y repartición de certificados de promoción a los alumnos aprobados.

ESCUELAS PROFESIONALES

En la escuela profesional de mujeres número 1, Ayacucho 1052, se efectuarán las ventas de objetos confeccionados por las alumnas los días 16, 17 y 18 del corriente, de 9 a 11 a. m. y de 3 a 6 p. m.

ESCUELA NOCTURNA SAN FRANCISCO

En esta escuela, Moreno 343, comienza hoy el examen correspondiente a los alumnos del curso de taquigrafía que deseen obtener el diploma de competencia teórica.

DE LA PLATA

RETIRO DE UN MAGISTRADO

Anúnciase que el doctor Manuel F. Gnecco, abandonará su puesto de ministro de la suprema corte de justicia, acogiéndose a la jubilación. El hecho por lo inesperado, ha sido ayer muy comentado en los círculos forenses y políticos. Pues trátase de una de las personalidades que más eficazmente han colaborado en el gobierno del señor Ugarte y que mayor autoridad y prestigio tienen en el partido oficial.

A tal determinación se le atribuyen razones políticas; se recuerda que hace apenas un año que el doctor Gnecco aceptó ese cargo por exigencias del gobernador Ugarte.

LA LANGOSTA

La jefatura de policía informó al ministerio de gobierno, que en el partido de Zárate se asentó ayer una gran manga de langosta.

—A pedido del ministro de agricultura de la nación, Dr. Horacio Pueyrredón, el ministerio del gobierno, se ordena a la policía, que los comisarios de la provincia comuniquen telegráficamente a la dirección general de agricultura y defensa agrícola, el movimiento de las mangas de langosta.

EJERCICIO DE LA OBSTETRICIA

Se ha ordenado a los comisarios de policía de Carlos Casares y Pergamino que instruyan los sumarios correspondientes a personas de esas localidades que han sido denunciadas por ejercicio ilegal de la obstetricia.

COLEGIO NACIONAL

El lunes próximo darán comienzo los exámenes orales de los estudiantes regulares del colegio nacional de la Universidad de La Plata.

EL BANCO HOLANDES

El gerente de esta institución bancaria visitó ayer al ministro de hacienda, para expresarle que ese establecimiento se encuentra dispuesto a facilitarle capitales al gobierno, si llegara a necesitarlos para alguna operación financiera.

CAMARA FEDERAL

Esta cámara ha despachado los siguientes asuntos: ferrocarril Sud y municipalidad de esta ciudad, Cribellati Celso contra Compañía The Smithfield and Argentine; Villa Lindolfo E. excepción; Muruzabal Diacemo contra Morondo Gerardo; Lugones Adolfo E. con Giargulo Daniel, cobro; Aravena José, homicidio; Pazos Teófilo, hurto; ferrocarril Central Argentino con Dolores de los Santos de Sicardi, cobro; Pittaluga Juan, apelando de una resolución de la aduana; sociedad anónima Continental de Sud América con P. Bono, cobro.

LANCE SOLUCIONADO

Se solucionó satisfactoriamente el duelo que se tramitaba entre los doctores Luis Carlos Berro y Manuel Gazcón, motivado por un escrito presentado por éste en los tribunales, vertiendo conceptos que el primero juzgaba ofensivos.

JURAMENTO DE MAGISTRADOS

En el salón de acuerdos de la suprema corte, prestaron esta tarde el juramento de ley, el nuevo procurador general, doctor Octavio R. Amadeo y el juez de lo civil, de Mercedes, doctor Raúl Arístegui.

PUERTO DE LA PLATA

Ayr entró el vapor Vinipredian, que viene a cargar 2200 mulas para la India.

Salieron los vapores: inglés, Drina, con pasajeros y carne conglada, para Liverpool, y francés, Amiral S. de Lamarnaix, también con carne congelada y 440 caballos con destino al Havre.

Hoy salió para Londres el vapor inglés Higland Scot, con carne congelada y pasajeros.

Mañana sale el vapor inglés Vasari, para Norte América, con carne congelada y pasajeros.

FERROCARRIL PROVINCIAL

El ejecutivo ha hecho los siguientes nombramientos del personal principal del ferrocarril a Meridiano V: gerente, ingeniero Juan V. Cilley; contador general Eleodoro T. Lugones; jefe de almacenes Italo Manghi; jefe de tráfico, Melitón E. Rojas; jefe de tracción y talleres, Justo Janse, y encargado de vías y obras, Angel J. Bianchi.

INCENDIO DE UN ASERRADERO

Anoche declaróse un incendio en el aserradero y corralón de maderas que los señores José y César Belliani poseían en la calles Progreso y Colón, lindando con el dique de cabotaje. El fuego propagóse con alarmante rapidez y en pocas horas el establecimiento quedó totalmente destruído incluso la maquinaria.

Los perjuicios son estimados en la suma de 15.000 pesos, no reconocidos seguros, según informa la policía.

PERIODISMO

En virtud de prescripciones médicas ha interrumpido temporariamente sus tareas en la dirección y redacción del diario local "El Argentino", el doctor Tomás R. García.

PAGOS DE AFIRMADOS

El 31 de diciembre del corriente año, vence el plazo para el pago de los afirmados de los caminos: La Plata y Avellaneda y Lomas y Capital Federal a Morón, a San Martín y al Tigre.

PERIODISMO

"EL COLONO"

Este colega israelita que se publicó hasta la fecha en Domínguez, Entre Ríos, anuncia su aparición desde el 22 del corriente en esta capital.

El programa en que inspira su propaganda "El Colono" no puede ser más simpático, por cuanto tiende a propagar la colonización israelita en nuestro país y a defender a los colonos de los abusos de que les hacen objeto a menudo determinadas sociedades y agentes.

Al frente del colega hállase el señor S. Brogis, distinguido periodista cuya consagración a la noble causa enunciada hale rodeado de merecidos prestigios.

Deseamos al colega prosperidad en su nueva residencia.

INFORMARSE:

Contra las infecciones gastro-intestinales

"LECHE ASEPTICA"

Se defenderá el estómago, pidiéndola en todas partes

Paraguay 954

U. T. 1500 Juncal.

MIMBRE Y CRETONA

Estas dos palabras se asocian con la estación de verano; los muebles de mimbre por su frescura y la cretona, artículo que bien acompaña al mimbre para cojines, almohadones, cortinas, fundas, etc.

El mimbre DRYAD se puede lavar a la par de las cretonas.

THOMPSON tiene el mejor surtido y más grande Stock de cretonas jamás vistas en esta ciudad, cretonas desde 75 centavos el metro hasta la más fina a unos cuantos pesos. Todas de buen gusto y de última novedad.

Mesa 45 cts. cuadrada

$ 28.--

Jardinera con tacho

$ 40.-- c|u

Hay sillones desde

$ 18.-- c|u

JUEGO DE MIMBRE de la renombrada marca "Dryad, color natural y de gran resistencia, compuesto de Sofá, 2 Sillones fijos y 2 Sillones hamacas.

$ 290.--

Recién hemos recibido

5.000

metros de cretona, en una variedad de gustos, todas a

75 cts. el mt.

Muestras de cretonas ya listas.

Nuestro departamento de correspondencia, contesta en el día los informes que se soliciten.

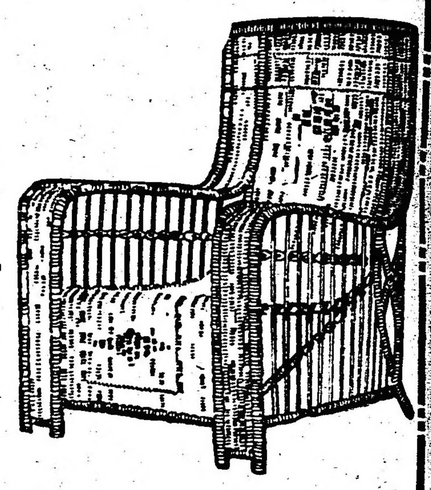

Cret na fondo negro con pavo real y flores. Ultima novedad. Metros 0.80 de ancho. El metro $ 1.25.

PIDAN MUESTRAS

Sillones de mimbre muy comodos. Tenemos un gran surtido a todos los precios.

Embalaje Gratis

Thompson Muebles Ltda

Buenos Aires

FLORIDA 833

CRONICA SOCIAL

Nevares, cuya distinción provocaron unánimes ... llevaba en la mano ... novio, acompañando a su hermana, madrina señora Isabel Casa..., que vestía de tafetán verde ..., con cinturón de liberty ... capota negra con pluma ... venía el señor Jaime Nevares ... señora María Coelho de Nevares, ... encaje negro, toca de ...

señor Samuel Casares con la señora ... Lynch de Casares, de tafetán drapeado, sombrero negro con plu...

señor Guillermo Nevares con la señorita Ana Martín y Herrera, de muselina con entredós bordado, cinturón liberty blanco, sombrero de paja ... con plumas celestes.

señor Alberto Casares con la señora Ana María Coelho, de tafetán gris ... de terciopelo negro.

señor Carlos Nevares con la señora Susana Amadeo Casares, de brodé ..., sombrero de paja gris con ... silvestres.

... que monseñor Terrero bendijo ... se celebró la misa de esponsales, ... orquesta instalada en el coro ejecutaba escogidos trozos de música ... la misa fray Alvaro Alvarez y ...

... muchas otras vimos en el templo señoras y señoritas:

... de la Riestra de Lainez, Adela ... de Lumb, Alcira Casares de Tom..., Hortensia Aguirre de Leloir, Ma... Peralta Alvear de Gowland, ... Delfina Astengo, Susana Peralta, ... María Luisa Padilla de Helguera, ... y María Sauze, Susana Ayer..., ... Josefa Meeks de Villegas, Mer... Lynch, Mary Helguera, María ... de Bioy, Emilia y Sara Govena, ... Astengo de Areco, Emma Rosa, ... Graciela y Nelly Gradin, Carmen ... Amadeo Casares, Amelia Ramí... Montes de Oca, Rosa Woodgate de ... Julia Crámer de Bernasconi, Jo... Rosa García Mansilla, Julia y ... Montes de Oca, María Cristina ... María Frías de Frías, Ma... Nevares de Monasterio, María An... Estrada de Lezica Alvear, Carmen ... María Teresa y Clara Es... Adelia Acevedo, Celia Martínez de ... Arminda Roca, de Luro, Juana ... Solé de Alzaga, María Jura... Gándara, Rosario Estrada de Es... Florencia Amadeo Casares de Ra... María Alcira y María Lina Tom... Casares, María Elena y María Es... Solé, Arminda Luro Roca, Ge... anthou de Onelli, María Elina Gas... etc.

◉ ◉ ◉

... halla enfermo de gravedad desde hace días, el doctor Enrique Berduc... una influenza infecciosa, con ... cación cardíaca. Los médicos se ... en el caso de aplicar varias in... nes al distinguido paciente.

◉ ◉ ◉

... nia en nuestros centros sociales una ... firmada por el presidente y se... del Círculo Polaco de esta capital ... un solemne tedéum que se ce... el domingo próximo a las 12.30 ... tarde, en la iglesia del Espíritu ... esquina Salguero y Mansilla, en ... a la independencia de Polonia, ... por los emperadores de Alemania y Austria-Hungría.

◉ ◉ ◉

... realiza esta noche en la capilla de ... Victorias la boda de la señorita Elena Stegmann Anasagasti con el señor ... Castilla.

... ceremonia asumirá lucidos contor...

... novia será conducida al altar por ... padre, don Narciso Stegmann ... de la ceremonia; el novio acom... a la madrina, señora Carolina ... de Mattos, siguiendo luego los ... Manuel Mattos y la señora Ama... Anasagasti de Stegmann; Jorge Steg... y la señora Adolfina M. de Steg... Ramón Castilla y señora Estela ... de Castilla; Juan Andrés Gar... Mansilla y la señorita Amalia Steg... Alberto Castilla y la señorita ... Castilla; Carlos Castilla y la ... Amalia Arminda Stegmann; ... Woodgate y la señorita Ester Steg... Walter Woodgate (hijo) y la se... Carmen Stegmann; Raúl Castilla ... señorita María Luisa Stegmann.

... el novio ... Manuel Mattos y ... (hijo) por el novio.

◉ ◉ ◉

Como lo hemos ... la fiesta anunciada a beneficio de ... Hermanas de los Desamparados que preside la señora ... López de Echeverry.

Se pondrán en escena las comedias "Susto ..." ... Hamlin ... del señor Rogelio ... un monólogo, después del cual ... Gardel-Razzano, y la señora Membrives cantará varias tonadillas.

◉ ◉ ◉

Informan de La Plata que festejando el aniversario de la fundación de la ciudad el 19 del corriente, la sociedad El Círculo prepara un gran baile, que se llevará a cabo la noche de la víspera, en el palacio municipal.

Las invitaciones han comenzado a circular con entusiasta acogida entre lo más distinguido de esa sociedad y también en esta capital.

Actualmente se trabaja en la ornamentación de los salones, que se iluminarán profusamente, habilitándose además el gran balcón que da sobre la plaza Moreno. La comisión directiva de El Círculo ha hecho saber a los caballeros que deben retirar su entrada antes del viernes 17 del actual.

◉ ◉ ◉

En casa del señor Juan A. Buschiazzo será consagrado esta noche el enlace de la señorita Alicia Rumbado Buschiazzo con el señor Guillermo Espeche Jiménez.

Serán padrinos la señora Matilde Espeche de Vega y el señor Juan A. Buschiazzo.

En el matrimonio civil actuarán como testigos, por parte de la novia, el doctor Miguel Angel Damianovich y los señores Juan Carlos Buschiazzo y Alfredo Rumbado, y por el novio el doctor Matías Mackinlay Zapiola y los señores Alfredo Espeche Jiménez y Baltasar Beltrán.

Los desposados partirán para el Tigre, donde pasarán una temporada.

◉ ◉ ◉

Se llevará a cabo mañana en el Select la fiesta organizada por un grupo de niñas conocidas a beneficio de los pobres que sostiene la Conferencia de San Vicente de Paul de Nuestra Señora de Lourdes.

... familias que han solicitado localidades. Los pedidos pueden hacerse a avenida Alvear 1780, o por teléfono al 705, Juncal.

Patrocinan esta fiesta las señoritas: Magdalena Soler y Guardiola, Antonia Quiñones de León, Carmen Christophersen, Elisa Harilaos, Lucía de Bruyn, Elisa, Teodelina y María Teresa Bosch Alvear, Joyita y Rosa García Mansilla, Adela y Elena Gramajo, María Ester y Silvia Gainza Castañeda, Silvina Cobo, Raquel Aldao, Magdalena Castro, Cristina y Cora Erezt Lynch, María Teresa e Isabel Pearson Quintana, María Cristina Méndez Terrero, Susana Peralta Alvear, Susana y María Luisa Rodríguez Quintana, Alcira Molina Herrera, Mercedes de Alvear, Adela Ayerza, María Elena Saguier, María Carolina Harilaos, Amalia Chapeaurouge, Carmen y Silvia Echague Llobet, Mercedes Urquiza Anchorena, Mercedes y María Teresa Santamarina, Adrián Harilaos, Josefina Cantilo Achával, María Teresa Guerrico, Adela y Sara Sánchez Terrero, Clara Ocampo Alvear, Sara y Rosa Cranwell Ocampo, Clelia Olmi.

◉ ◉ ◉

Con motivo de su próximo viaje a Europa, el señor Jacinto Villegas y señora Elena Hamilton de Villegas recibieron ayer a sus amistades en casa de la señora Magdalena Villegas de Martínez.

Se organizó así una animada reunión, de la que participaron numerosas familias conocidas.

Juntamente con los nombrados señores, atendían a la concurrencia sus hijos María Elena, Alfredo J. y Jacinto L.; la señora Magdalena Villegas de Martínez con sus hijos Gabriel y María Juana; el señor Alberto C. Villegas y señora María Josefa Meeks de Villegas y el señor Evaristo Díez Ocampo y señora Elena Villegas de Díez Ocampo.

Asistieron las señoras:

Leonor Basavilbaso de Piñero, Julia Zumarán de Olmedo, Cora Gibson de García Uriburu, Laura Carreras de Malbrán, María Luro de Chevalier, Lola Goñi de Guiraldes, Laura Carlés de Guerrico, Florencia Madero de Guiraldes, Fanny Seeber de Nocetti, Adela Atucha de Gramajo, Matilde Acosta de Zapiola, Susana Casares de Llobet, Josefa Mayer de Lobos, Jovita Llobet Echague, Etelvina Costa de Sala, Mercedes Guerrico de Bunge, Teodelina Alvear de Lezica, Adela Saraza de Favier, Adela Casá de Pearson, Elisa Alvear de Bosch, Emma Basavilbaso de Benítez Ortega, Teresa Urquiza de Sáenz Valiente, Blanca Campos Urquiza de Amadeo Artayeta, Julia Elena Acevedo de Martínez de Hoz, María Julia Martínez de Hoz de Salamanca, Alcira Caravia de Muñoz, Alcira Quirno Costa de Bilbao, Adela Napp de Lumb, Joaquina Basavilbaso de Laspiur, Amalia Silva de Pico, María Abella de del Cerro, María Carmen Sala de Demaría, María Costa de Palacios, Eloísa Urquiza de Obejero, María Isabel Amy de Dánvila, Lucila Anchorena de Urquiza, María Urquiza de Blaquier, Sara Moreno de Gowland, Clemencia Frías de Williams, Matutina González de Solá, Laura Fernández de Estéves, Raquel Laspiur de Costa Méndez, Victoria Lagos Lezica de Lanusse, Silvia Fernández de Fernández, Sara Villegas de Gilardi, Sara Frías de Frías, señora de Penteado, María Pereira de Le Bretón, Susana López de Hueyo, Regina Pacini de Alvear, Corina Kruls de Fauvety, Julia Larrazábal de Acevedo, Julia del Carril de Viale, Elena Villegas de Hernández, Elisa Maderna de Corti, Estela Chevalier de Acevedo, Isabel Butler de Casal, Delia Márquez de Lahitte, Fanny Gowland de López.

Señoritas: Hortensia y Corina Berdier, María Godinho, María Delfina Astengo, Rosa Butler Fernández, Alcira Muñoz, Matilde Zapiola Acosta, Susana Pearson, Cora Trottman, Isabel Fernández Madero, María Teresa Guerrico, Lola Guiraldes, Susana Blaquier, Emma del Campo Wilson, Adelia Acevedo, María Ziegner Peró, Adela Gramajo, Elisa Lobos, Lola Frías, Elisa Corti, Carmen y Silvia Echague, María Ester Fernández, Delia Lahitte, Mercedes Guiraldes, Susana Nocetti, María Teresa Pearson Quintana, Ana y Carolina Cárcano, Mercedes Urquiza Anchorena, María Teresa Guerrero, señorita de Penteado, María Giselle Shaw, Amalia Chapeaurouge, Manuela Lloveras, María Julia Olmedo Zumarán, Alicia y Ester Viale, Victoria Aguirre, Angélica Esteves, María Teresa Bravo.

◉ ◉ ◉

Esta noche se realizará el festival a beneficio del Orfelinato del Carmen, en el Splendid Theatre.

En el programa figuran números de canto a cargo de la señorita Luisa Lutscher; la comedia "Con arma blanca", interpretada por un grupo de niñas y jóvenes; una gavota bailada por algunos niños; guitarra por la niña María Luisa Anido; el dúo Salinas-Raggi, etc.

También habrá un pericón bailado y coreado, gato y zamba por las señoritas Olga Cordiglia Lavalle, Jorgelina Argerich, Amalia Berutti, Sara Alais Saavedra, Felicitas Martínez, Irma Ainé Medrano, Aída Lascano, María Adela Rebasa, Rosa Fernández Rivera, Julia Martínez, Celia N. Aispún, Sofía Rebasa, Delia Argerich y un grupo de jóvenes.

CASAMIENTO

Señorita Elena Stegmann

◉ ◉ ◉

Los amigos y ex alumnos del doctor J. Davel le ofrecerán mañana un banquete en el París Hotel, como demostración de afecto y simpatía.

Invitan los señores: Pablo Pasquali (hijo), Juan B. Peyrotti, Manuel Blanco, Bernardo Espondaburu, Julio N. Bastiani, Aureliano Filgueira, Alejandro A. Nimo, Manuel Bagiletto, Angel Vallaro, José M. Méndez, Julio E. Jaeshke.

◉ ◉ ◉

El 29 del corriente se efectuará el enlace de la señorita María Luisa Lagos con el señor Juan José O'Connor.

◉ ◉ ◉

Desde París:

Apenas hemos disfrutado unos días de fresco delicioso y sol espléndido, cuando las avenidas del Bois se cubren de hojas doradas; es el otoño, majestuoso y melancólico, que se presenta en escena. Relegados por completo los vestidos de batista, de muselina y de sedas ligeras, es preciso pensar en las "toilettes" de entretiempo, puesto que las grandes casas nos ofrecen una colección de modelos a cual más bonitos.

Para los trajes "tailleurs", los abrigos y los "covercoat" se emplean telas preciosas en su género: "côte de cheval", terciopelo de lana, jerga "monfionne" y "jersey".

Los "tailleurs" de vestir se hacen de terciopelo, adornados con pieles, y, según parece, esta tela, tanto en negro como en color, se empleará para toda clase de vestidos.

En cuanto a las faldas, tengo algo grato que comunicar a mis lectoras, porque me han producido excelente impresión.

Seguirá siendo tan anchas como las de verano; pero nada huecas ni armadas y bastante más largas. El mucho vuelo plegándose al natural, es bonito y artístico; no ciñe la figura ni la oculta bajo un globo rígido y sin gracia. Con los trajes amplios y flexibles no es posible descubrir líneas; sólo pueden adivinarse.

El talle se marca en su sitio, y las chaquetas, bastante largas por lo general, son ajustadas. En donde he advertido más variación es en las mangas. Unas, están montadas muy bajas, con vuelo en el codo y un pequeño volante, que cae sobre la mano formando "manga-mitón", estilo Renacimiento; otras, montadas en la línea del hombro, ajustadas por arriba y con vuelo abajo, recogidas en un puño "chemisier", y, por último, las de puño ancho con botones, que tienen varios modelos de vestidos denominados "tailleurs élégants", que vienen a ser trajes de estilo de sastre hechos por modistas, con todas las pequeñas fantasías que ellas agregan.

Los pliegues planchados, que estaban en completa decadencia, vuelven a reconquistar su puesto, siendo favoritos de modistas y clientes; por lo tanto, faldas y chaquetas se plegarán como se plegaban hace diez años.

También he visto vestidos de una pieza montados sobre canesú y plegados con pliegues sencillos o tablas dobles (según la clase de tela), sujetos en la cintura con una faja semianudada en el lado izquierdo; es decir, que no ciñe el talle; le dibuja sin ajustarse. Es una forma muy juvenil y de una sencillez exquisita. Algunos modelos están adornados con un motivo de bordado Cornély, hecho en seda de color muy vivo o bordado a punto de cañamazo.

Se llevarán guantes "mousqueaire", como en otras épocas, y para las señoras o señoritas que conducen su propio "auto", hay una serie preciosa, hechos de cuero muy gordo y a la vez muy flexible, con una cenefa perforada como remate de la manopla. Son guantes que suscitarán discusión, porque las muy adictas a las modas varoniles dicen que el guante largo, puesto sobre las mangas, no es bonito, y las del bando contrario proclaman que los guantes "mousquetaire" son más prácticos y propios para señora. Veremos quienes triunfan.

Es frecuente que los sombreros complemento de los trajes de "sport" estén adornados con cuero, un detalle irreemplazable. Esta "tenne" recuerda el traje de caza, y, por lo tanto, exige un calzado especial y lógico para recorrer el monte: botas altas de cuero obscuro, triple suela con "cornisa" (no es término técnico) y tacón recto medio alto.

Quienes no conocen el sentido exacto del arte de vestirse suelen arreglarse maravillosamente para la ciudad, el teatro y los salones, pero de modo desastroso para el campo. Por eso vemos a muchas señoras, encaramadas sobre sus taconcitos Luis XV., pidiendo auxilio en cuanto se internan en el monte, porque si un brazo que les sirva de apoyo, no pueden andar. Compárenlas ustedes con las habituadas a practicar los "sports", y verán la diferente impresión que producen las verdaderas elegantes al lado de las que sólo brillan en la ciudad.

Los abrigos de visita o de noche se forran de colores que contrasten vivamente con el exterior. Por ejemplo, los tonos violeta suave, azul marino y gris topo se forran con seda, de color oro viejo o "chandron". En la próxima crónica escribiré algunos modelos. — Condesa D'Armonville.—París, octubre de 1916.

◉ ◉ ◉

El 18 del corriente a las 6 p. m., en casa de la novia, en la mayor intimidad, el reverendo padre Hernández bendecirá el enlace de la señorita Rosalía Armando con el señor Emilio Baldassarre, actuando como padrinos la señora Elvira B. de Baldassarre y el doctor Amadeo J. Armando.

Un momento antes será el enlace civil, siendo testigos por parte de la novia el doctor Víctor Vaggi y el teniente primero Pastor Baldassarre y por el novio el doctor Amadeo J. Armando y Francisco Armando.

◉ ◉ ◉

Esta noche se celebrará en el teatro Nuevo un festival a beneficio de la Cruz Roja austrohúngara.

Una comisión de damas ha preparado este espectáculo, que promete resultar muy lucido.

Patrocinan con las señoras esta reunión el encargado de negocios de Alemania, conde de Luxburg, y el encargado de negocios de Austria-Hungría, señor Gilberto Proskowetz y Marstorff.

Se representará la opereta titulada "Por orden de la emperatriz", tomando parte en su interpretación, entre otras personas, las señoritas Mizzi Wirth y Lucía Gorgi.

◉ ◉ ◉

Será bendecido el 22 del corriente a las 9.30 p. m., en la capilla de Nuestra Señora de las Victorias el enlace de la señorita Ofelia Mattaldi con el señor Américo C. Liguori.

◉ ◉ ◉

El viernes se ausentarán para Cacheuta el señor Juan Pearson y familia.

◉ ◉ ◉

Esta noche a las 9 será consagrado en casa de la familia de la novia el enlace de la señorita Nélida Puiz Lómez con el señor Isaías Ramón Oliver. Serán padrinos la madre del novio, señora María

Echeverría de Oliver, y el padre de la novia, señor Rodolfo Puig Lómez.

Serán testigos por parte de la novia el doctor Rodolfo Puig Lómez, Fabián Encinas y Rodolfo Puig Lómez (hijo) y por el novio los señores Laureano Oliver, doctor Rufino M. Almeyra y Horacio Oliver.

◉ ◉ ◉

De Ramos Mejía:

Se ha postergado para el día 9 del entrante mes el festival que se anunciaba con el fin de allegar fondos destinados a la biblioteca de esta localidad.

Esta postergación es debida al duelo que aflije a uno de los organizadores.

◉ ◉ ◉

Continúa siendo grave el estado de la señora Estela del Mármol de Lagos.

—Es delicado el estado del señor José Manuel Oromí Escalada.

—Sigue mejor, después de la operación que le fué practicada, el señor Ricardo Zemborain Halbach.

—De Norte América el señor Manuel J. Fernández.

—De Río IV el ingeniero Emilio Coni.

—De San Vicente la señora Cayetana Alzaga de Madero, su hija Delia y la señorita Matilde Halbach.

◉ ◉ ◉

De La Plata:

La sociedad protectora de niños pobres realizará este año, como de costumbre, un corso de flores.

Esta fiesta, consagrada ya por la costumbre y que es esperada y anhelada por la sociedad platense, no se celebrará el 19 de noviembre, porque a ese día convergen otros festejos de carácter eminentemente social, que absorberían, sin duda, buena parte de la atención que el corso es indudable que despierta por sí solo.

Las damas de la Protectora de Niños Pobres han resuelto, teniendo aquella circunstancia en cuenta, que el corso tenga lugar en los días 23 y 26 de este mes.

—En el teatro Ideal tendrá lugar mañana jueves la función que anunciamos, patrocinada por una comisión de niñas de nuestra sociedad, a beneficio del Patronato de jóvenes obreras que se instalará anexo al colegio de N. S. de la Misericordia. El entusiasmo con que fué acogida esta obra en nuestra sociedad, será motivo para que la velada reuna en esa sala a nuestras principales familias.

—Para la velada de gala que prepara el Círculo de Periodistas para el día 19, en celebración del aniversario de La Plata, se tienen ya bastante adelantados los trabajos.

Desde ayer en la boletería del teatro Argentino están en venta las localidades, siendo el precio de la platea 3 pesos.

—Continúa mejor el poeta Almafuerte.

—Sigue enferma doña María Cano de Ubios Imas.

—Guarda cama la señorita María Amalia Díaz.

—Mejorada la señora Eugenia S. de Thill.

—Se encuentra un poco mejor el señor Ataliva López.

—Sigue mejorando el señor Humberto Contarelli.

—Llegó de Buenos Aires el doctor Nazario Alvarez y su señora doña Dominga C. Lanza.

—Se ausent ópara Coronel Suárez la señora Juana Galetti acompañada de su hijo Pedro, donde pasarán una corta temporada.

◉ ◉ ◉

De Rosario:

Intenso pesar ha causado en esta sociedad el fallecimiento de la señora Celia de Ibarlucea Cibils.

Era la extinta dama un exponente que nuestra sociedad podría ostentar con honra, en razón a sus excelentes condiciones morales, a las cuales aunábase el atractivo de su belleza.

Su trato amable y delicado, matizado con una fina espiritualidad, arrancó la simpatía de cuantos le conocieron y con su actuación descollante ha sabido conservar el abolengo de su apellido.

Sus exequias, celebradas en el cementerio de San Salvador, congregaron a todo lo más significativo de Rosario.

—En la suntuosa residencia de la señora Angela Tiscornia de Pinasco, se efectuará el sábado a las 6 de la tarde el enlace de la señorita Lida Pinasco con el doctor Ciro Echesortu, que motivará un suceso social que hará época en los anales mundanos.

—El próximo sábado 18, a la tarde, tendrá lugar en el local del Instituto Bellas Artes, que preside la señora Manuela Ereñú de González, una interesante audición musical, cuyo programa, de una atrayente variedad, será desarrollado por un grupo de aventajados alumnos del instituto, así como por algunos de sus profesores.

—El sábado próximo a las 9 de la noche se reabrirá la kermesse recientemente inaugurada en el barrio Refinería a beneficio de la biblioteca popular de dicho barrio.

—El amplio salón de la Biblioteca vióse anoche sumamente concurrido, con motivo de la conferencia del literato Fernando Félix Amador, organizada por El Círculo.

El conferencista habló sobre la ciudad de Brujas, con profusión de detalles y en un estilo florido y delicado, presentándose ilustraciones cinematográficas.

CASAMIENTO

Señorita Alicia Rumbado

—Restablecida la señora Augusta Kruls de Piñero Pacheco.

Guarda cama la señora Nair Fernández Blanco de Gowland.

◉ ◉ ◉

—Han partido:

Para Posadas el señor Jorge Pico.

—Para Idearzábal el señor Felipe Harilaos, su señora Magdalena Bosch y su hija Elisa.

—Para Cacheuta el señor Fernando Oyuela.

—Para Navarro el señor Alberto Montovio.

—Para Martínez el señor Adrián Calvo y su señora Elvira Landívar.

◉ ◉ ◉

Han llegado:

De su establecimiento de campo en la estación Camet, el señor César González Segura.

Si es usted persona de buen gusto... Debe tomar con seguridad, nuestro

TE TWINING

que es el que toma toda la aristocracia del mundo.

Importadores: A. PHILIP y Cía. — Cangallo 456 — U. T. 3881 (Avenida)

Tome Vd. buena nota

de nuestra nueva e importante

REBAJA DE PRECIOS

250 Kilos carbón de piedra para cocina .... $ 14.25

250 " coke de gas 21.25

250 " Leña de quebracho colorado, hachado .. 6.80

PUESTO EN SU COCINA

No tiene usted que gastar un centavo más.

¡PESO GARANTIDO!

HAGA SUS PEDIDOS POR ESTOS TELEFONOS:

U. T. 75, 95, 296, 319 Barracas ó 545 Mitre — Coop. 253 Avellaneda y 239 Barracas

ROMA & Cía.

Pavón 66-70 — Avellaneda

Academia de Arte Cinematográfico
Dirigida por la primera actriz
SEÑORITA EMILIA SALENY
Éxito rápido en 3 meses garantizando el debut
Precio $ 20 por mes
... 210 — U. T. 7318 (Libertad)

ARTE Y TEATRO

LOLA MEMBRIVES AL APOLO

Para la próximo temporada teatral la empresa del Apolo ha contratado a la primera actriz señora Membrives, cuyo arte inteligente y delicado hale merecido tantos y tan calurosos aplausos en su presente actuación en la Opera.

No necesitamos insistir sobre el valor inapreciable de esta adquisición por cuanto nadie mejor que el público todo ha podido apreciar la espontaneidad y el realismo colorido con que reviste los diversos personajes que encarna.

Al mismo tiempo que la señora Membrives, la mencionada empresa ha contratado al señor Reforzo, actor de mérito positivo que distinguióse siempre en sus diversas actuaciones.

TEATRO ODEON

Conferencia de Ortega y Gasset

A las cinco de la tarde de hoy se verificará en el Odeón el festival organizado a beneficio de la revista "Nosotros".

En dicho acto hablará por vez última entre nosotros el autorizado catedrático español señor José Ortega y Gasset, que disertará sobre "La sensibilidad moderna".

Este solo detalle es suficiente para comunicar notable interés al festival de esta tarde al que acudirá, a no dudarlo, el mismo público, admirador y entusiasta, que llenó las aulas de la facultad de filosofía y letras durante el curso pasado de grata memoria.

CONCIERTOS

Sociedad Nacional de Música—

Tuvo lugar anoche en la sala de conferencias del Museo Nacional de Bellas Artes, la sexta audición de obras de autores argentinos. Ejecutó la señorita Sara Ancell cinco preludios de Alberto Machado, en los cuales pueden apreciarse cualidades positivas de emoción y de gusto; siguió a la ejecución de estas obras del señor Machado la interpretación por la señora María Spani, de cuatro canciones de don Carlos Pedrell, uno de nuestros músicos más dotados: llevan estos producciones del joven maestro un gratísimo sello de gracia y de ternura, que destacanlas inequívocamente; cantólas la señora Spani con muy encomiable justeza de voz y de expresión.

Una polonesa, un paisaje y una romanza de don Ricardo Rodríguez, muy sueltos de construcción y cálidas de tono, fueron luego ejecutados por don Rafael González, pianista justamente apreciado entre nosotros, por sus múltiples y salientes cualidades.

Acto seguido, la señorita Ancell nos hizo escuchar dos odas y tres cantares de don Alberto Williams, que fueron debidamente apreciadas por el auditorio; siguiéronles dos melodías para canto, del señor Panizza, de muy vivo colorido, que rebosa un tanto el tema, y que interpretó la señora Spani con verdadera expresión.

Clausuró muy dignamente la velada la ejecución por los señores Fontova y Valto, la sonata para violín y piano de don José Gil, obra excepcionalmente inspirada y bien construída, respecto de cuyos méritos hablamos hace ya algún tiempo, al ser ejecutada por primera vez en el salón de La Argentina en una audición de la Sociedad Argentina de Música de Cámara.

Toda la ejecución del programa y el programa mismo, fueron larga y calurosamente aplaudidos por el numeroso y selecto público concurrente al concierto.

Conciertos sinfónicos-cinematográficos.

Están obteniendo un éxito muy merecido los conciertos sinfónico-cinematográficos que realízanse en el Smart Palace Theatre, bajo la dirección de los maestros Galto y Ullivi. Los programas están, en efecto, muy bien confeccionados, comprendiendo obras interesantes de todas las escuelas y todas las épocas.

El conjunto orquestal, más que discreto, evidencia muy buena disciplina y verdadera obediencia a la batuta, que los nombrados directores de orquesta manejan con autoridad y real inteligencia.

Muy próximamente realizaráse en la mencionada sala el cuarto concierto correspondiente a la serie de abono.

Concierto Manjón—

Con el programa que a continuación insertamos tendrá lugar mañana por la noche en el salón La Argentina, un gran concierto de guitarra por el viejo célebre maestro don Antonio Manjón, el que, como se sabe, es uno de los más notables virtuosos del difícil y expresivo instrumento:

Primera parte. — Fantasía en do mayor, Sor; Adagio de la sonata "Clair de lune" (a petición), Beethoven; Polacca, Arcas; Idilio, Manjón; Aire vasco, Manjón.

Segunda parte. — 12mo. air varié, Regondi; Romanza criolla, Manjón; Preludio número 15, Chopin; Fantasía Gitana, Manjón.

Conservatorio Buenos Aires—

En el salón teatro Cangallo 1362, tendrá lugar el sábado próximo, 18, a las 5 p. m., el 173.o concierto de alumnos de la institución.

Con tal motivo se ha confeccionado el siguiente programa:

1.o Balada en sol menor op. 23, Chopin, señorita Paulina Preffermann, 1er. accesit en 1915. 2.o Romanza en do op. 20, para violín, Saint-Saens, señorita Ernestina Casco Alzum, 1er. accesit en 1915. 3.o Rapsodia húngara número 13, Liszt, señorita María Andrea Luque, 1er. accesit en 1915. 4.o Pescatori di Perle. Aria, para canto, Bizet; La Tarde. Versión castellana de A. Williams, señor Antonio Miceli, 5.o año, Gounod. 5.o Scherzo en si menor op. 20, Chopín, señorita Sarah C. Coelho, 1er. accesit en 1915. 6.o Canciones escolares en el estilo popular argentino, Williams; Barcarola-Triste. Por el coro de niñas. 7.o San Francisco sobre las olas, Liszt, señorita María Angélica Palacio, 1er. accesit en 1915. 8.o ¡Ven dolor!, Storni; Guaja, Vicente Néria, señorita Emilia Cattaneo (declamación). 9.o Las nubes de mi mente, para canto, Williams; Sanson e Dalila, Saint-Saëns, Sta. Julia Hanpel Torres, 5.o año. 10 Estudio de concierto en re bemol, Liszt, señorita Carmen Alexander, 6.o año. 11 Leyenda óp. 17, para violín, Wieniamski señorita Delia Rufino, 1er. accesit en 1915. 12 Paráfrasis de Rigoletto, Liszt, señor Carlos Olivera, 1er. accesit en 1915. 13 Canciones escolares en el estilo popular argentino, Williams; Canción de la tarde. Arroró, (por el coro de niñas). 14 Melodía op. 3 número 1, Rubistein, conjunto de violoncelos.

Acompañarán al piano los profesores señorita María V. Dutey, señores Leonidas Piaggio, Abel Rufino, Antonio Micell y la alumna señorita Esther Casco Azum.

INFORMACIONES

Opera—

Ha despertado expectativa entre el público que concurre habitualmente a este teatro la gran función que a beneficio del primer actor Rogelio Juárez, se celebrará el viernes próximo y para el cual se ha confeccionado un programa lleno de atractivos. Por la tarde se pondrán en escena "López de Coria" y el gran filón, que, como se sabe, constituye una de las más celebradas creaciones de Juárez.

Hoy se pondrá en escena, en función de tarde, "El infierno" y los cantos por el dúo Gardel-Razzano, y por la noche se celebrará un beneficio a favor del asilo de niñas y ancianas desvalidas de la sociedad Hermanas de los Desemparados, habiéndose confeccionado con tal motivo el siguiente programa:

"Susto tras susto", "En familia" y "El elogio a la mujer", monólogo que dirá Juárez. Terminará la función con las canciones por la señora Membrives y el dúo Gardel-Razzano.

San Martín—

Mañana jueves, debutará en este teatro la compañía nacional de dramas criollos que dirige el popular actor don José J. Podestá, creador, como se sabe, del personaje de Juan Moreira, el que vuelve a interpretar después de veinte años en la misma sala.

Dará principio el espectáculo con la comedia en un acto, original de Nemesio Trejo, titulada "El registro civil".

Avenida—

En tercera sección la compañía Herrero reprisará esta noche la zarzuela en un acto, de Viérgol, con música del maestro Calleja, titulada "Las bribonas".

Completan el programa "El puesto de flores" y "El método Gorritz".

—Próximamente se reestrenará "Los molinos cantan".

Nacional—

La compañía Vittone-Pomar reprisará esta noche en tercera sección "Criollos y gringos", la conocida comedia de Alberto Sánchez, con la siguiente distribución:

Julieta, señora M. E. Pomar; Martiniana, señora A. Ferrer; don Antonio, señor Vittone; San Genaro, señor Pomar; Zenón, señor A. Camiña; Luciano, señor A. de Nada.

Integran el espectáculo "Niñera joven, se precisa", "Los devotos" y "El alma del tango".

GALERIA TEATRAL DE "LA EPOCA"

Miss Campbell

Miss Doris Stocker

DE MONTEVIDEO

Los teatros

Solís—

Un éxito artístico y de boletería consiguió el sábado el melodrama de Angel Guimerá 'La reina joven". La producción del laureado poeta catalán se condensa en un arrebato lírico, un bello sueño de libertad, amor y fraternidad, llevado a las tablas con el ardor y la fe de un apóstol pero desarrollado en forma trivial y novelesca. No tiene la producción grandes condiciones de teatralidad, salvo las que se reconocían antiguamente en los tiempos de "los grandes decoradores": Dumas, Sardou, Halevy, y a veces ingenuidades inconcebibles y expresiones vulgares y pedestres, impropias del ambiente en que se desarrolla la acción, sorprenden y desconciertan perjudicando los pasajes de inspirada belleza, que esmaltan el diálogo de tarde en tarde, pero alienta en toda la obra una idea noble y generosa, que la hace simpática y digna de respeto. Rolando el "leader" demócrata, está escrito con trazo robusto y sostenido y en su boca pone Guimerá los más apasionados acentos y las más acerbas diatribas. No así la mayor parte de los personajes de la trama, verdaderos muñecos sin alma, y sin consistencia. La situación inverosímil en que se desenvuelven, no permitió a los componentes de la compañía una depurada labor, concretándose sólo a cumplir su cometido dentro del más perfecto ajuste. Obra de dificultades para conjuntar, en la que a semejanza de los melodramas históricos de Victoriano Sardou, echa mano el autor de cuanto recurso efectista cabe en un marco dramático, dió lugar para que el señor Salvat se nos mostrara una vez más consumado director de escena, moviendo los personajes y figurantes, con un completo dominio de las tablas y con una naturalidad encomiable. El motín que estalla en el cuarto acto, el "vendaval de hierro" (¡oh poder de la frase justa!) que pone un corolario al teorema desarrollado por Guimerá en el transcurso de la fábula, adquirió la nota verista y se salvó del ridículo en que caen, con frecuencia, en el teatro, las turbulencias populares a cargo de una docena de ganapanes que asumen la representación de un pueblo numeroso que ruge y estalla de santa indignación... entre la rechifla del público. La obra fué montada con propiedad y vestida con lujo. Nos llamó la atención el parque del primer acto, bello acierto de factura y colorido.

Anoche se representó la bellísima comedia de los hermanos Alvarez Quintero "Los leales", con el más lisonjero de los éxitos.

Los esfuerzos de la empresa para conquistarse el favor del público, empiezan a rendir el codiciado fruto a que se han hecho acreedores los infatigables artistas, que no desmayan en su afán de dejar bien sentado el prestigio de la compañía, llamada a obtener el premio de los que sin desmayos ni claudicaciones, siguen la senda trazada con los entusiasmos de la afición y la fe en el éxito definitivo.

Esta noche, sube a escena, el boceto dramático en tres cuadros del doctor Enrique Oneto y Viana "¡Yo te absuelvo!" que es esperado con profundo interés y que no ha de defraudar la lisonjera expectativa.

Vittone-Pomar—

A título de información recogemos la versión de que la temporada próxima a iniciarse, por la compañía de saínetes nacionales en el teatro Politeama, por dificultades de orden interno, se llevará a cabo en el teatro Urquiza y no en el popular coliseo.

A pesar del cambio de marco la compañía obtendrá la misma aceptación, pues su firma, es en nuestro público, garantía de éxito.

Casino—

Anoche despidióse del público montevideano, la compañía de variedades que con franco éxito actuaba en el Casino. Hubo aplausos entusiastas para los acróbatas. Ovaciones en ruso para la serpentina. — que diría Belito, — y sinuosa bailarina polaca en sus armónicos saltos y carreritas en puntas de pie. A los pichichos y su elegante maestro, se les obsequió con ininterrumpidas manifestaciones de simpatía. Albarracín no se encontraba en la sala. El cantante italiano, de bella voz abaritonada, con su figura decorativa, bisaron con más dulces canciones. Pero el éxito, grande, correspondió al "duetto" brasileño. Hubieron de repetir sus lánguidos y picantes recitados, tantas veces, que se nos coló en el oído el idioma del vecino país y en el cuerpo la gracia del balanceo voluptuoso de la "pretiña", que salimos "brasilerados". Y finiquitó el espectáculo con los trabajos malabares de una simpática pareja de ingleses auténticos. Con los apócrifos no las vamos. En fin, el auditorio correspondió con cariño, como acostumbra a hacerlo, al adiós de las "estrellas" y "cometas".

Anúnciase para dentro de pocos días el debut de nueva "trouppe".

KALISAY. Aperitivo ... nado. Pídase en todas partes

FERROCARRILES DEL ESTADO

PRODUCIDO SEMANAL

Semana terminada el 11 de noviembre 1916

Ferrocarril Central Norte: 1916, pesos 276.745; 1915, $ 206.287; aumento, $ 70.458.

Ferrocarril Argentino del Norte: 1916, $ 86.310; 1915, $ 74.606; aumento, pesos 11.704.

Totales: 1916, $ 363.055; 1915, $ 280.893; aumento, $ 82.162.

El producido de estas líneas alcanza a pesos 15.186.883 en lo que va del año, lo que arroja un aumento de 2.4... pesos sobre lo recolectado en el mismo período del año pasado.

Ferrocarriles de fomento. — Producido semanal

Ferrocarril San Antonio: 1916, ... pesos; 1915, $ 5.495; aumento, ... pesos.

Ferrocarril Comodoro Rivadavia: 1916, $ 3.915; 1915, $ 2.928; aumento ... pesos.

Ferrocarril Pureto Deseado: 1916, pesos 6.363; 1915, $ 3.368; aumento, pesos 2.995.

Ferrocarril Formosa a Embarcación: 1916, $ 6.340; 1915, $ 3.458; aumento, 2.882 pesos.

Totales: 1916, $ 27.949; 1915, $ 15.249; aumento, $ 12.700.

El producido de estas líneas alcanza a pesos 1.059.404 en lo que va del año, lo que arroja un aumento de 349.4... sobre lo recolectado en el mismo período del año pasado.

BIBLIOGRAFIA

TAQUIGRAFIA PITMAN

El señor Francisco García ..., profesor de taquigrafía en el ... de la Prensa y taquígrafo del ... nacional, ha publicado un nuevo ... teórico-práctico de taquigrafía, ... Pitman.

Como el autor advierte ya en el prólogo, no se ha propuesto innovar, sino ordenar las lecciones en forma ... ca con el propósito de facilitar la ... del estudiante.

En este sentido su obra es de las más meritorias y útiles que pueden darse en esa clase de trabajos.

ASOCIACIACION MÉDICA ARGENTINA

La revista de la asociación médica argentina publica en su último número el siguiente interesante sumario: Otto Wernicke y L. Merzabacher, sobre un caso de idiocia amaurótica; Aquiles Gareiso y Nicolás Roveda, la acción de Klinger y Hirschefed; A. Sordell y G. Fischer; C. Lugones, sobre un caso de torsión; Bartolomé N. Calcagno, Peritonitis biliar y Mariano R. Castex y Nicolás D. Rosso, Hemiplejias sensitivas.

ESTADISTICA DE POLICIA

Hemos recibido la memoria correspondiente al año pasado sobre delitos en general, suicidios, accidentes, contravenciones y movimiento administrativo.

"LAS LETRAS"

El último número de esta interesante revista literaria contiene el siguiente sumario: Retrato, de Raquel Camaña; Agustín Alvarez, El espíritu libre; José B. Zubiaur, Raquel Camaña; Juan Julián Lastra, Canción de la Pampa, y Arturo Vázquez Cy, Fragmento de una oda a la independencia argentina.

Las bellas narraciones del popular libro
CORAZÓN
DE EDMUNDO DE AMICIS
adaptadas al cinema, usted puede verlas
EN TODOS LOS GRANDES BIÓGRAFOS

PARQUE JAPONES
CALLAO Y PASEO DE JULIO — TEMPORADA DE VERANO
Abierto todos los días de 2 de la tarde a las 12 1|2 de la noche.
MARTES Y VIERNES DIAS DE MODA
Cien diversiones variadas al aire libre. Continuamente estrenos en el Teatro Romano. Conciertos musicales por la célebre banda D'Alo. Water Chute, Las Olas, Canal Misterioso, Disco de la Risa y Aeroplanos.
Entrada todos los días de tarde $ 0.50 con un vale gratuito para el Teatro. Menores de 10 años $ 0.30.
Entrada de noche 1 peso con dos vales gratuitos, para Teatro y una diversión. Menores de 10 años $ 0.30. Abono a 6 diversiones $ 1.

Folletín de LA EPOCA (13)

CARLOS LOPEZ

El crimen de la Avenida Alvear

NOVELA ARGENTINA

¿Qué ocurrió desde el instante en que perdí el conocimiento?

Desde luego, fuí robada. Buscaron, probablemente con ansiedad, en mis bolsillos, la cartera y los papeles, y sólo cuando los obtuvieron y recogieron en la habitación los otros documentos u objetos que creyeron perjudiciales para mantener la incógnita alrededor de sus personas desaparecieron.

Digo esto, porque cuando volví en mí, estaba sola. Los asaltantes habían desaparecido y observé atentamente, desde mi puesto, los mil detalles del dormitorio.

Faltaban varios objetos que yo había visto muy bien, entre ellos una cartera negra, de hule, cuadrada y ancha, la cual no estaba en donde yo la recordaba; faltaba, asimismo, mi propia cartera, donde tan cuidadosamente pusiera el papel secante; no estaba el sobretodo claro que retiraron del sillón en el cual me habían aprisionado.

Quise moverme y fuertes dolores me lo impidieron. Grité; estaba casi afónica. Opté por deslizarme y caí al suelo. Sufría horriblemente, pero repitiendo muchas veces la operación pude llegar, girando sobre mí misma, hasta la puerta del primer dormitorio, estaba felizmente entornada. Me coloqué verticalmente, y con la cabeza donde apoyarla hasta pasar medio cuerpo. Las fuerzas me faltaban. Descansé breves momentos y por último grité con toda la fuerza de mis pulmones.

Silencio. Era muy difícil que si mis gritos no coincidían con el pasaje por la galería de algunos de los pasajeros, pudiera auxiliárseme. Desgraciadamente, la otra puerta se encontraba cerrada.

Esperé. Por último me pareció escuchar rumor de pasos. El corazón me latía fuertemente.

Grité. Alguien había oído. Procuraron abrir la puerta; estaba cerrada con llave. Entonces pedí auxilio de nuevo y se oyeron rudos golpes en la galería.

Era evidente que desde el lado exterior no podía abrirse y que se hacían poderosos esfuerzos para forzar la cerradura.

Finalmente la puerta cedió y varias personas hicieron irrupción en el pequeño vestíbulo.

Me desligaron y apenas pude dar algunos pasos, entumecida y maltrecha.

Pedí permiso para buscarte. Expliqué en breves palabras lo ocurrido. Ordené que se cerrara todo con llave hasta tu llegada; corrí a casa de Fuentes y como supusiera que habías desaparecido después de un desagradable incidente, reflexioné:

—Gustavo está en casa de Ralan, y aquí me tienes.

Abrazamos efusivamente a la pobre muchacha. ¡El viejo lloriqueaba de emoción y contento:

—¡Hijos míos, ustedes reviven el arte policial argentino! ¡Ya puedo morir tranquilo!

—¡Quién sabe, viejito, quién sabe!

—¡Esta chica es una joya!

—¡Pero me han robado, don Juan, me han robado! — decía Elisa procurando sonreír.

—Es necesario que vayas a descansar, — argüí en tono entre paternal y amistoso.

—¿Yo? ¿Yo descansar? ¡Nunca! Mientras no me sienta vencida por los adversarios, nada ni nadie logrará apartarme de mi deber. Vamos al Marlton.

Elisa se apoyó en mí y salimos lentamente. El anciano, desde el vestíbulo, apoyado en sus bastones, nos decía adiós con los ojos brillantes de emoción y alegría.

—¡Al hotel Marlton! ¡Calle Florida!

El carruaje partió a escape.

—Dime, Elisa, ¿no averiguaste nada de los Lara?

—Nada: no quería cometer una nueva chambonada. Necesitaba tu apoyo. Estoy tan débil que temía malograr la investigación.

Descendimos precipitadamente. Eran las siete y media de la mañana. El propietario del hotel salió a recibirnos:

—¡Qué desgracia, señor Alvarez, qué desgracia!

—No hay tiempo que perder, subamos.

La primera puerta estaba abierta. Elisa me entregó la llave de la segunda. La escena apareció ante mis ojos tal cual aquélla me la había descripto.

Me volví a M. Pichon, dueño del hotel:

—¿Sabe usted algo de los señores de Lara?

—Estoy totalmente confundido. Anoche han vuelto del teatro a las doce y media. No sé, después, nada más. Esta señorita no ha querido decirme una palabra. Todo cuanto ocurre es para mí tan misterioso cuanto inexplicable. ¡Soy yo quien debe preguntar dónde están los señores de Lara!

Puse en antecedentes a monsieur Pichon.

—¡Mon Dieu! ¡Mon Dieu! ¡Quel malheur! ¿Ils me doivent de l'argent, vous savez?

—Bueno, ya hablaremos de ello.

—¿Estuvo usted ayer todo el día en el escritorio?

—Sí, señor.

—¿Qué visitas tuvieron los señores de Lara?

—De la sociedad, todas conocidas...

—¿Ninguna sospechosa?

—¡Parbleu! ¡Jamais, jamais!

—Bien: ¿Conoce usted al señor Arthur Whigtan, de Nueva York?

—Sí, señor; habita el número 23.

—¿Hace mucho tiempo?

—Un mes.

—¿Está en casa?

—¡Debe estar!

—Pregunte.

—Voy yo mismo.

Los señores Lara ocupaban todo el departamento número 27, compuesto de dos dormitorios, una sala y un cuarto de baño.

Había, en efecto, un desorden revelador de algo extraordinario, ocurrido entre aquellas cuatro paredes tapizadas de seda, coquetas y elegantes.

Sus habitantes o habían sido saqueados o habían huído precipitadamente.

—Veamos los baúles.

Eran seis. Estaban acribillados de etiquetas de distintas formas y colores: "Gran Hotel. París", "Victoria Hotel. London", "Eden Hotel. Roma", "Riviera Hotel. Monte Carlo", "Splendid Hotel. New York".

Cuatro pertenecían a la señora; dos al marido.

Contenían ropas y efectos de calidad.

En los roperos había algunos trajes. En el escritorio una sola carta olvidada, la cual no tenía ni fecha ni firma. Apenas la leí comprendí que era de la misma mano que había escrito, bajo la inicial M., las cartas halladas en casa de Crackson.

Decía así: "Es indispensable solucionar cuanto antes aunto pendiente. Situación puede tornarse difícil de un momento para otro".

En el cajón de una mesa de noche había quedado abandonada una barba postiza, rubia.

Elisa llamó la atención sobre seis bolsitas de seda, iguales, halladas en un bolsillo oculto en una de las cabeceras del baúl. Estaban vacías.

Continuábamos la tarea de la prolija revisión, cuando apareció el hotelero:

—Mr. Whigtan no contesta. Debe haber salido.

—¿Ha ordenado usted que abran?

—No, señor.

—Vamos juntos.

Era una habitación en el tercer piso. A golpes hicimos saltar la cerradura.

Aquella pieza estaba en perfecto orden.

Evidentemente, mister Whigtan no había dormido allí.

—¡Es extraño! — exclamó Pichon.

—Veamos, veamos — respondí ardiendo de impaciencia.

Había en la habitación un baúl y una valija.

—Ante todo, comunique en seguida al señor jefe de policía que se traslade al departamento. Dígale que es asunto grave y urgente. Dentro de media hora estaré allí.

Para revisar el baúl y la valija tuvimos que forzar las cerraduras. En el uno había ropas; en el otro ropas y documentos.

Estos eran de importancia y revelaban los negocios a los cuales estaba dedicado Whigtan: el contrabando.

Había formularios de la aduana, una tarifa de avalúos y diversas facturas, probablemente falsificadas.

Pero sobre todo una solicitud, cuya importancia era capital, concebida en los siguientes términos:

"El que suscribe, Maurice R. Lumby a V. S. como mejor proceda digo: "Que viniendo consignados a su nombre varios cajones de maquinaria eléctrica a bordo del vapor "Southampton", etc., etc."

Elisa que leía a mis espaldas, me susurró al oído:

—¡Lumby! ¡Lumby! ¿Recuerdas? ¡Lumby y Whigtan son una misma persona! ¡El muerto es Whigtan! ¡En la carta hallada en el terreno se hablaba del vapor "Southampton"! ¡El misterio se aclara!

Me volví y en voz, también baja, insinué:

—¿Y qué tienen que hacer estos personajes con el crimen de la Avenida Alvear?

Se encogió de hombros.

—¡Ah, no! ¡Ah, no! — respondió. No es el caso de encogerse de hombros. ¡Para mí, el misterio es cada vez más impenetrable!

—¡Tienes razón!

—Monsieur Pichon, — dije en voz alta: — acompáñeme en seguida al departamento de policía.

Palideció.

—¡No hombre, no se alarme por breves momentos!

Pareció dudar y luego, resignadamente:

—¡Si usted lo manda!

—Es una breve diligencia. Conviene que tú también vengas, Elisa.

Y nos marchamos. En el departamento esperaba el jefe de policía.

—¿Dónde está el muerto de ... che? — pregunté.

—Ahí, — me dijeron, — señalando una sala del piso bajo.

Avanzamos. En el ángulo de la pieza, cubierto totalmente, yacía el cadáver del desconocido.

—Venga, monsieur Pichon, ... saber si usted conoce a este ...

El hotelero temblaba de emoción y miedo.

Cuando estuvimos a la altura de la cabeza, me incliné y alcé el paño.

El impresionable Pichon lanzó un gemido y apuntando con ... temblorosa el rostro fino y ... rasgos de aquel misterioso ... hizo un ademán de horror, ... nunciar palabra.

—¿Quién es? — pregunté ... mente.

—¡Whigtan! ¡Whigtan! — prorrumpió el pobre hombre temblando como un azogado.

(Continuará)

CARRERAS DE CABALLOS

HIPODROMO ARGENTINO

LA REUNIÓN DE MAÑANA

COMENTARIOS Y PRONOSTICOS

Tenemos para mañana un programa que no es malo, pues si bien se trata de pruebas ordinarias, hay algunas carreras que se presentan bien disputadas.

Como de costumbre, la prueba inicial es una carrera de vallas en la cual vemos a Sincera II que al debutar en esta clase de carreras, obtuvo una fácil victoria, demostrando encomiables aptitudes de saltarina.

La hija de Omelet posteriormente a su triunfo en las vallas, disputó una prueba llana de larga distancia sin figurar, pero ella seguramente le habrá sentado bien, como ejercicio preparatorio para esta carrera de vallas, en la que su único enemigo es Cornillón.

—

La carrera de potrancas perdedoras se presenta algo complicada, porque la mayoría de las inscriptas son de fuerzas parecidas, habiendo figurado discretamente en las últimas pruebas qué han disputado.

Crítica cuenta con mucha chance. Es la hija de Greenan una potranca sumamente irregular, que realiza grandes ejercicios privados, pero al presentarse en público siempre lo hace de manera deficiente sin pasar del segundo puesto.

Perle d'Or ha sido reservada para esta carrera y en atención a su buen desempeño en la última carrera que disputó finalizando segundo y a sus adelantos que no son pocos, hay que considerarla como una de las más serias competidoras.

King's Pet es una potranca mediocre, pero muy superior a su compañero de techo Terrona y si ésta ha ganado, bien puede esperarse que la hija de Val d'Or haga lo mismo en breve.

Jacobina ha ocupado un segundo puesto en 1.200 metros. La hija de El Chacho reune como única condición mucha ligereza inicial y aunque puede ganar esta carrera, la distancia y el codo nos parecen obstáculos para ella.

Sin embargo, como las otras tampoco valen gran cosa y a su entraineur le agrada...

—

En la carrera de potrillos perdedores a Bobby Bingo se le presenta una buena carrera para sacar triunfante sus colores.

Si al hijo de Missel Thrus le diera por responder a sus ejercicios, difícil le sería a sus contrarios batirlos; pero como ya lo hemos visto fracasar, bien puede acontecer que en la próxima oportunidad también le toque perder, dejando que Miguel Angel lo anticipe en la llegada.

Miguel Angel es un hijo de Bronce que debutará defendiendo los colores del stud Amistad y del que podemos anticipar los mejores informes, con respecto a sus ejercicios preparatorios, todos muy superiores como para creer que no le costará mucho trabajo el adjudicarse su primer triunfo.

Chuchín es después de los dos citados el que mejor se ha conducido públicamente.

Fracasando Bobby Bingo y Miguel Angel nos parece que al hijo de Sargento debe corresponderle el triunfo.

Aquilón no tardará en sorprender a la cátedra. El hermano de Wotan tiene ejercicios muy buenos y sus últimas malas carreras no deben tomarse en cuenta.

—

El premio Remate cuenta con una buena serie de remendados como competidores y entre éstos, Young Fellow aunque viejo y achacoso, ha alcanzado a colocarse en forma brillante. Ya lo hemos visto al hijo de Calepino perdiendo una carrera que con mejor colocación en el transcurso seguramente hubiera ganado.

Young Fellow si el jueves es dirigido con más suerte puede ganar el premio Remate.

Bosch y Bataclán son los dos enemigos que lleva Young Fellow.

El primero siempre figura en los puestos de placé, corrido en muchas circunstancias con poca suerte y Bataclán bien aprovechado en la punta que es donde mejor lo hemos visto desempeñarse, puede recorrer la distancia en un cánter.

Un lance que puede resultar, es El Tony. Anda muy bien y hace pocos días fué tercero en una carrera de esta misma índole.

—

Una carrera sumamente complicada es la de potrancas ganadoras.

La Victoria ha fracasado al disputar el clásico Selección, pero no hay que olvidar que esta carrera es una prueba ordinaria y sus enemigas son muy inferiores si se las compara con aquellas del clásico referido.

Además La Victoria posee gran ligereza inicial y en 1.200 metros contando con una largada feliz, nos parece poco menos que imposible su derrota.

Enfija es después de la hija de Old Man la que se destaca como mejor candidata. Ha sido convenientemente preparada para esta carrera y en su ecurie creen muy posible su victoria.

Cucaña privadamente corre mucho, pero las pruebas que ha disputado han sido una serie de continuados fracasos.

No nos extrañaría una sorpresa a cargo de la hija de Jardy.

Marie Antoinette II ha dado pruebas de ser muy veloz, pero como el domingo disputó una carrera de otro tiro, tememos que ello influya para su fracaso.

Protea. Como y Efímera pueden igualmente señalarse entre las serias contrarias de la carrera citada.

—

Nueve anotados ha reunido el handicap de la milla entre los que vemos con mayor chance a Perjura que solo lleva 53 kilos.

Estro está en condiciones de llevar a cabo su rentree obteniendo una victoria. Sus buenos ejercicios privados los hemos citado todos en cada oportunidad. Esperemos, pues, a mañana para saber como se porta en la carrera.

Proteo ya ha ganado una carrera y colocado como está en inmejorables condiciones, puede muy bien repetir la hazaña.

Proteo en sus buenos tiempos estas carreras acostumbraba a ganarlas fácilmente, pero los kilos pueden molestarlo.

Bizet anda mucho, pero nos parece que lleva demasiados kilos.

—

Sólo tres anotados ha reunido la séptima carrera.

Aguerrido tiene una prueba muy fácil, ya que Farol a peso igual no parece ser de la fuerza del hijo de Polar Star.

En cuanto a lo que a Duc de Róvigo se refiere, consideramos que su última carrera ha sido falsa.

—

Cracker y Red Jacket son los mejores candidatos de la carrera del desquite.

El primero disputó el Gran Premio Internacional y aunque finalizó último, hay que creerlo gran enemigo en esta carrera, de acuerdo con su desempeño anterior a aquella prueba y a sus ejercicios actuales que son bastante buenos.

Red Jacket ganó un premio Remate y en seguida hizo "walk over", pero si esas dos pruebas no abonan en su favor, en cambio están sus adelantos privados y sus antecedentes que lo presentan como el competidor de más clase de todos los que figuran en el handicap final.

Tejuela aprovechando las ventajas que le dispensan los dos anteriores, puede resultar la ganadora.

Si El Príncipe respondiera a lo que hace en privado, bien podría adjudicarse una de estas carreras de extremo a extremo.

Los competidores de mañana

SUS PERFORMANCES

Aprontes e informaciones generales

Como hemos hecho costumbre en esta sección, nuestros lectores encontrarán una guía interesante además de los últimos informes, los que facilitarán en mucho las tareas para hacer cálculos aproximados sobre cada uno de los concurrentes del programa que pasamos a detallar:

PRIMERA CARRERA

Distancia 2.500 metros

Cornichón — El hijo de Val d'Or en sus dos últimas presentaciones ha tenido la siguiente figuración: Con 57 kilos fué no placé de Bataclán 54 en 2'6" 2|5 los 2.000 metros y luego con 75 fué segundo de Guaicurú 71 en 2'53" 1|5 los 2.500 metros.

Puede ganar.

Curupí — Con 65 kilos fué segundo de Sincera II 60 en 3'41" los 3.200 metros y luego con 75 fué cuarto o sea último de Guaicurú 71, segundo Cornichón 75, tercero Macabeo 72 en 2'53" 1|5 los 2.500 metros.

Anda bien.

Sincera II — Con 60 kilos ganó siendo segundo Curupí 65, tercero Guaicurú 61 en 3'41" los 3.200 metros y luego con 48 fué cuarta o sea última de Salvadora 48, San Luis 49, tercero Los Angeles 42 en 3'11" 3|5 los 3.000 metros.

Es gran candidata.

Macabeo — Fué segundo con 73 kilos de Querandí 67 en 2'57" 2|5 los 2.500 metros y luego con 72 fué tercero de Guaicurú 71, segundo Cornichón 75 en 2'53" 1|5 los 2.500 metros.

Es difícil.

Cáucaso — Con 73 kilos fué segundo de Kiddy 67 en 2'49" 2|5 los 2.500 metros y luego con 62 no placé de Gultry 61 en 3'38" los 3.200 metros.

Anda regular.

Sunchales — No placé con 56 kilos de Cornichón 47 en 2'20" 1|5 los 2.200 metros y luego con 71 fué tercero de Querandí 67, segundo Macabeo 73 en 2'57" 1|5 los 2.500 metros.

Es difícil.

Gringuito — Con 47 kilos fué cuarto o sea último de Piélago 47, segundo Majestuosa 52, tercero San Luis 48 en 2'58" 2|5 los 2.800 metros y luego con 71 kilos fué cuarto o sea último de Querandí 67, segundo Macabeo 73, tercero Sunchales 71 en 2'57" 1|5 los 2.500 metros.

Salta algo mejor.

SEGUNDA CARRERA

Distancia 1400 metros

King's Pet — Fué segunda de La Comtesse en 53" 3|5 los 900 metros y luego fué cuarta de Llovizna, segunda Perle d'Or, tercera Mi Ñata en 1'28" 4|5 los 1.400 metros.

Con Torterolo hizo 800 metros a la par de Terrona cubriendo la distancia en 48" 3|5. Tiene muy buena carrera.

Crítica — Fué segunda de Miss Tonta en 1'46" 4|5 los 1.700 metros y luego segunda de Su Merced en 1'39" 1|5 la milla.

Dirigida por E. Saavedra hizo 700 metros en 42". Puede ganar.

Jacobina — No placé de Bayal en 1'34" 2|5 los 1.500 metros y luego segunda de Esterlina II en 1'6" 1|2 los 1.100 metros.

T. N. Fernández la pasó en 700 metros marcando 41" 3|5. Les gusta bastante.

Genovesa — Fué no placé de Golden Moon en 1'27" 4|5 los 1.400 metros y luego cuarta de Esterlina II, segunda Jacobina, tercera Safo en 1'6" 1|2 los 1.100 metros.

En Belgrano hizo 700 metros con su peón. Es ligera.

La Paisana — No placé de Golden Moon en 1'27" 4|5 los 1.400 metros y luego no placé de Esterlina II en 1'6" 1|2 los 1.100 metros.

Con la monta de Navarro hizo en la pista del Hipódromo Nacional 700 metros en 42" 2|5.

Jubel — Corrió una sola vez siendo no placé de Rapiña en 59" 3|5 los 1.000 metros.

No cumplirá su compromiso.

Perle d'Or — No placé de Zem Zem en 1' los 1.000 metros y luego fué segunda de Llovizna en 1'28" 4|5 los 1.400 metros.

E. García la ensayó ayer suave en 700 metros. Puede ganar.

Rencilla — Corrió una vez siendo no placé de Llovizna en 1'28" 4|5 los 1.400 metros.

Con C. Fenucci pasó 700 metros en 42" 1|2. Vale poco.

TERCERA CARRERA

Distancia 1.500 metros

Betso — No placé de Well Meant en 1'25" 4|5 los 1.400 metros y luego no placé en la carrera que hicieron puesta Menos Uno con Librón en 1'39" 1|5 los 1.600 metros.

Con J. Etchechurry hizo 700 metros sin novedad digna de citar.

Miguel Angel — Es debutante.

Englander lo ensayó en 700 metros la partida, marcando 41" 4|5. Tiene muchísima chance.

Gross Papá — Fué no placé de Etrusco en 1'7" 3|5 los 1.100 metros y luego no placé de Quehuín en 1'13" 3|5 los 1.200 metros.

Con T. N. Fernández hizo 800 metros en 49".

Milciades — Fué no placé en la carrera que hicieron puesta Leader con Oro y Azul en 1'53" los 1.800 metros y luego fué tercero de Sin Juicio, segundo Bobby Bingo en 1'48" los 1.700 metros.

Del lado opuesto a las tribunas cubrió 700 metros en 41" 3|5.

Chuchín — No placé de S. V. P. en 1'39" 1|5 los 1.600 metros y luego tercero de Parigot, segundo Stayer en 1'53" 2|5 los 1.800 metros.

Hizo su ejercicio sin novedad.

Aquilón — No placé de Art Nouveau en 1'33" 3|5 los 1.500 metros y luego no placé de Etrusco en 1'7" 3|5 los 1.100 metros.

C. Fenucci lo trabajó. Anda bastante bien.

Florencio — Fué cuarto de Menos Uno y Librón, tercero Imp en 1'39" 1|5 los 1.600 metros y luego segundo de Visionario en 1'52" 4|5 los 1.800 metros.

R. Carabajal lo pasó en la partida.

Bobby Bingo — Tercero en la carrera que hicieron puesta Leader y Oro y Azul en 1'53" los 1.800 metros y luego segundo de Sin Juicio en 1'48" los 1.700 metros.

Con T. N. Fernández hizo 800 metros en 47". Fué un buen ejercicio.

Ciudadano — No placé de Well Meant en 1'25" 4|5 los 1.400 metros y luego no placé de Chispazo II en 1'39" 1|5 los 1.600 metros.

Navarro lo ensayó en 800 metros marcando 48" 1|2.

CUARTA CARRERA

Distancia 1.600 metros

Young Fellow — Con 49 kilos fué no placé de Red Jacket 54 en 1'39" 2|5 los 1.600 metros y luego con 48 fué segundo de Desastre 46 en 1'32" 4|5 los 1.500 metros.

R. Rodríguez lo ejercitó en 700 metros marcando 41". Anda muy bien.

Bosch — Fué tercero con 57 kilos de Don Ramiro 58, segundo Sunday 58 en 1'40" 1|5 los 1.600 metros y luego fué tercero con 53 de Lauzun 54, segundo Gramillón 53 en 1'45" 1|5 los 1.700 metros.

Se trabajó en la partida. Puede ganar.

Chasque — Cón 48 kilos fué no placé de Red Jacket 54 en 1'39" 2|5 los 1.600 metros y luego con 49 no placé de Desastre 46 en 1'32" 4|5 los 1.500 metros.

Vale poco.

Bataclán — Ganó con 54 kilos, siendo segundo Lescaut 52, tercero Zanguango 52 en 2'6" 2|5 los 2.000 metros y luego con 50 kilos fué tercero de Desastre 46, segundo Young Fellow 48 en 1'32" 4|5 los 1.500 metros.

S. Blanco lo ejercitó a la par de Pasteur con Ardouin. Se desempeñó bien.

Aristócrata II — No placé con 50 kilos de Gramillón 49 en 1'52" 1|5 los 1.800 metros y luego no placé con 53 de Zanguango 50 en 1'32" los 1.500 metros.

M. Acosta lo ensayó. Vale poco.

Uriburu — Con 51 kilos fué no placé de Bolín 57 en 1'44" 1|2 los 1.700 metros y luego con 44 fué no placé de Desastre 46 en 1'32" 4|5 los 1.500 metros.

Hizo la partida sin novedad.

Menianto — No placé con 54 kilos de Zanguango 50 en 1'32" los 1.500 metros y luego con 50 fué cuarto de Red Jacket 54, segundo Bataclán 47, tercero Dieufort 52 en 1'39" 2|5 los 1.600 metros.

M. Lema lo pasó en 700 metros.

El Tony — Fué no placé con 54 kilos de Montefiore 49 en 1'52" los 1.800 metros y luego cuarto con 47 kilos de Desastre 46, segundo Young Fellow 48, tercero Bataclán 50 en 1'32" 4|5 los 1.500 metros.

Con el peón hizo la partida. Puede correr bien.

Ríome — No placé con 43 kilos de Red Jacket 54 en 1'39" 2|5 los 1.600 metros y luego no placé con 42 de Porteña 48 en 1'12" 2|5 los 1.200 metros.

Anda poco.

Ave César — Con 56 kilos fué no placé de Sir Carlos 56 en 1'38" los 1.600 metros y luego con 49 no placé de Montefiore 49 en 1'52" los 1.800 metros.

Es difícil.

Cuatrero II — No placé con 50 kilos de Red Jacket 54 en 1'39" 2|5 los 1.600 metros y luego con 43 no placé de Desastre 46 en 1'32" 4|5 los 1.500 metros.

Es un buen sport.

Beryl — Con 50 kilos fué no placé de Gallipavo 52 en 1'33" 1|5 los 1.500 metros y luego con 49 no placé de Bataclán 54 en 2'6" 2|5 los 2.000 metros.

No creemos en él.

Cherobayá — No placé con 45 kilos de Billiken II 43 en 1'39" 2|5 los 1.600 metros y luego con 43 no placé de Desastre 46 en 1'32" 4|5 los 1.500 metros.

Anda regular.

QUINTA CARRERA

Distancia 1200 metros

Marie Antoinette II — Con 52 kilos fué segunda de Pacará 48 en 1'32" los 1.500 metros y luego con 53 kilos fué segunda de Bon Homme 50 en 2'5' 3|5 los 2.000 metros.

Es gran candidata.

Nuty — Ganó con 56 kilos, siendo segunda La Pingüina, tercera Hondonada en 1'47", 2|5 los 1.800 metros y luego con 50 kilos fué no placé de Muñeira 53 en 1'41" 3|5 la milla.

J. Fernández la ensayó en 600 metros con regular éxito.

Protea — Ganó con 51 kilos siendo segunda Efímera 48, tercera Diaspa 48 en 1'14" los 1.200 metros y luego con 52 fué no placé de Nougat 53 en 2'8" 3|5 los 2.000 metros.

Con A. Denna cubrió 700 metros en 41" 1|2 a la par de Boleadora. Es un probable lance.

La Pingüina — Con 56 kilos fué segunda de Nuty 56 en 1'47" 2|5 los 1.700 metros y luego ganó con 56 kilos siendo segunda Aprés-Moi 56, tercera Diaspa 53 en 1'41" 2|5.

Arcuri la trabajó en 600 metros. Anda bien.

Llovizna — Después de ser cuarta de Ronquisa, Su Merced y Crítica en 1'41" los 1.600 metros, obtuvo su primera victoria ganándole a Perle d'Or, tercera Mi Ñata en 1'28" 4|5 los 1.400 metros.

Lema la cotejó con Riparia sin novedad.

Esterlina II — Ganó la única carrera que ha corrido siendo segunda Jacobina, tercera Safo en 1'6" 1|2 los 1.100 metros.

C. Fernández la pasó a la par de Ligaroti.

Chaché — No placé con 50 kilos de Mamita II 51 en 1'38" 3|5 los 1.600 metros y luego con 56 no placé de La Pingüina 56 en 1'41" 2|5 los 1.600 metros.

Vale poco.

Como — Ganó siendo segunda Bayal, tercera Genovesa en 1'18" los 1.200 metros y luego con 48 fué tercera de Ronde du Soir 48, segundo Our Queen 43 en 1'37" 4|5 los 1.600 metros.

Con Torterolo hizo 700 metros del lado opuesto en 41".

Casera — No placé de Nuty en 1'47" 2|5 los 1.700 metros y luego con 53 no placé de La Pingüina 56 en 1'41", 2|5 los 1.600 metros.

Anda regular.

Ranquela — Con 54 kilos fué no placé de Pardejona 54 en 1'25" 1|5 los 1.400 metros y luego con 52 no placé de Marie Antoinette II 54 en 1'26".

No creemos en ella.

Miss Tonta — Fué segunda de Golden Moon en 1'27" 4|5 los 1.400 metros y luego ganó siendo segunda Crítica, tercera Su Merced en 1'46" 4|5 los 1.700 metros.

Anda bien.

Egalité — No placé con 53 kilos de Pacalea 56 en 1'42" los 1.600 metros y luego con 56 no placé de La Pingüina 56 en 1'41" 2|5 los 1.600 metros.

J. Etchechurry la ensayó en 800 metros.

Bayal — No placé de Cantaridina en el clásico Selección en 2'6" 1|2 los 2.000 metros y luego con 53 kilos no placé de La Pingüina 56 en 1'41" 2|5 la milla.

Es difícil.

Efímera — No placé de Nuty en 1'47" 2|5 los 1.700 metros y luego no placé de Cantaridina en el clásico Selección en 2'6" 1|2 los 2.000 metros.

A. Baistroqui la ensayó en 700 metros marcando 41".

Amica — Con 53 kilos fué no placé de Muñeira 56 en 2'9" los 2.000 metros y luego con 44 no placé de Pacará 48 en 1'32" los 1.500 metros.

Anda regular.

Enfija — Corrió una sola vez ganando, siendo segunda Hondonada, tercera La Pingüina en 1'6" 1|5 los 1.100 metros.

Anda mucho.

La Victoria II — Ganó siendo segunda y última Meneguina en 1'41" 2|5 los 1.600 metros y luego no placé de Cantaridina en el Selección en 2'6" 1|2 los 2.000 metros.

Acosta la pasó en 700 metros a la par de La Delfina marcando 41". Es gran candidata.

Cucaña — No placé de Nuty en 1'47" 2|5 los 1.700 metros y luego no placé de La Pingüina en 1'41" 2|5 los 1.600 metros.

Ayer hizo 600 metros en buen estilo.

Bucólica II — Con 50 kilos fué cuarta de Protea 51, segunda Efímera 48, tercera Diaspa 48 en 1'14" los 1.200 metros y luego con 49 kilos fué tercera de Muñeira 53, segunda Mamita II 54 en 1'41" 3|5 los 1.600 metros.

Dirigida por C. Fenucci le vimos hacer 600 metros en 34".

SEXTA CARRERA

Distancia 1.600 metros

Bizet — Con 48 kilos fué cuarto de Farol 48, siendo segundo Fachinero 53, tercero Vicente López 47 en 1'38" los 1.600 metros y luego ganó con 58 siendo segundo Desastre 55, tercero Chasque 50 en 1'53" 3|5 los 1.800.

Anda bien. Marcó 49" en 800 metros con Englander.

Estro — Fué cuarto con 48 kilos de Diamant 46, segundo Farol 49, tercera Palanta 44 en 1'51" 4|5 los 1.800 metros y luego con 50 fué cuarto de Tata Dios 48, segundo Bizet 49, tercera Decidida 42 en 1'38" 1|2 la milla.

Dirigida por García hizo 1.000 metros en 59" 2|5. Reaparece como para ganar.

Proteo — Con 52 kilos fué no placé de Espartillar 46 en 1'52" los 1.700 y luego ganó con 49 siendo segundo Espartillar 54, tercero Castelnau 44 en 1'38" los 1.600 metros.

Hizo ayer un gran apronte.

Perjura — Con 52 kilos fué tercera de Idolatría 46, siendo segunda Porteña 55 en 1'41" 2|5 los 1.600 metros y luego con 43 tercera de Porteña 48, segunda Chalca 45 en 1'12" 2|5.

Marcó un minuto. Si corre es probable que gane.

Pacará — Cuarto con 53 kilos de The Lad 54, segundo Bon Homme 51, tercero Independencia 49 en 1'40" la milla y luego ganó con 48 siendo segunda Marie Antoinette 52, tercera Chaché 45 en 1'32" los 1.500 metros.

A. Denna hizo 700 metros en 40" tres quintos.

Mamita II — Segunda con 54 kilos de Muñeira 53 en 1'41" 3|5 los 1.600 metros y luego con 48 cuarta de Ronde du Soir 48, segunda Our Queen 43, tercera Como 48 en 1'37" 4|5 la milla.

Puede andar cerca.

Castelnau — Con 44 kilos fué tercero de Proteo 49, siendo segundo Espartillar 54 en 1'38" los 1.600 metros y luego con 57 segundo de Colenso 57 en 2'5" 4|5 los 2.000 metros.

Con Englander hizo 800 metros en 47" 3|5.

Ligaroti — No placé con 55 kilos de Preámbulo 58 en 1'52" 4|5 los 1.800 metros y luego con 57 fué cuarto de Beware 57, siendo segundo Bardo 54, tercero Factótum 51 en 1'53" 1|5 los 1.800 también.

Trabajó apareado a Esterlina.

Mercenario — No placé con 50 kilos de Preámbulo 55 en 1'52" 1|2 los 1.800 metros y luego con 54 tercero de Colenso 57, siendo segundo Castelnau 57 en 2'5" 4|5 los 2.000 metros.

E. Saavedra lo ejercitó en 700 metros, distancia que hizo en 43".

SEPTIMA CARRERA

Distancia 1.800 metros

Farol — Ganó con 50 kilos siendo segundo Duc de Róvigo 51, tercera Palanta 43 en 2'6" 1|5 los 2.000 metros y luego con 52 fué segundo de Chucker Out 56 en 1'40" los 1.600 metros.

Anda bien. Con Arcuri hizo 1.000 metros en 1'1".

Duc de Róvigo — Con 51 kilos fué segundo de Farol 50 en 2'6" 1|5 los 2.000 metros y luego con 54 cuarto de Matatías 46, segundo Floripar 50, tercero Sombrío 42 en 2'17" 4|5 los 2.200 metros.

No corre.

Aguerrido — Fué segundo con 50 kilos de H. P. 47 en 1'38" 2|5 los 1.600 metros y luego ganó con 50, siendo segundo Full Hand 49, tercero Espartillar 48 en 1'37" los 1.600 metros.

El peón lo ensayó en 700 metros. Buen resultado.

OCTAVA CARRERA

Distancia 2.500 metros

Cracker — No placé con 60 kilos de Valentón 42 en 2'36" 4|5 los 2.500 metros y luego con 60 no placé en el clásico Carlos Pellegrini de Cabaret 52 en 3'13" 2|5 los 3.000 metros.

Puede ganar.

Red Jacket — Ganó con 54 kilos siendo segundo Bataclán 47, tercero Dieufort 52 en 1'39" 2|5 los 1.600 metros y luego corrió solo en 2.000 metros marcando en la distancia 2'15" tres quintos.

Marcó un minuto en 1.000 metros. Es candidato.

Retrechero — Con 52 kilos fué segundo de Salvadora 42 en 2'39" 1|5 los 2.500 metros y luego con 53 no placé de San Luis 49 en 2'58" 1|5 los 2.800 metros.

El peón lo pasó en 700 metros.

Tejuela — Con 47 kilos fué cuarta de Majestad 48, siendo segundo Moderato 47 y tercero San Luis 49 en 2'57" 3|5 los 2.800 metros y después con 47 fué cuarta de Retrechero 51, siendo segundo Piélago 53 y tercera Salvadora 45 en 2'38" 1|5 los 2.500 metros.

Hizo 1.000 metros en 1'1" 2|5. Corre bastante.

Zapirón — No placé con 54 de S. V. P. 54 en 2'21" los 2.200 metros y luego con 48 tercero de Preámbulo 55, siendo segundo Art Nouveau 50 en 1'52" 1|2 los 1.800 metros.

A. Denna lo ensayó en 47" 4|5. Anda regular.

El Príncipe — No placé con 54 kilos de Zanguango 50 en 1'32" los 1.500 metros y después con 43 no placé de Retrechero 51 en 2'38" 1|5 los 2.500 metros.

Pasó 1.000 metros en 1'2" 1|5. Anda bien.

YOUNG FELLOW

41" EN BELGRANO

El viejo y remendado hijo de Calepino tiene mañana una brillante oportunidad para ganar un premio.

Piloteado por R. Rodríguez hizo en Belgrano 700 metros en 41", uno de los mejores ejercicios del día.

Young Fellow al disputar su última carrera donde fué placé, tuvo en suerte una pésima largada.

PERLE D'OR

La hija de Jardy es la más indicada de la carrera de potrancas perdedoras.

En su apronte de ayer piloteada por Eloy García hizo 700 metros conduciéndose en forma satisfactoria.

Teniendo en cuenta sus contrarias, puede considerársele una seria enemiga.

VADARKBLAR

SU EJERCICIO EN 1.000 METROS

El ganador del gran premio Jockey Club y la Polla de Potrillos y nuestro favorito en el clásico Comparación a disputarse el próximo domingo, continúa en inmejorables condiciones de preparación, listo para producir una gran carrera de acuerdo con su última performance en el Gran Premio Carlos Pellegrini.

El jockey Arcuri, que será su piloto en este encuentro, lo ejercitó esta mañana en mil metros, marcando sin exigirlo en ningún momento, un minuto exacto.

Al bravo hijo de Druid se le presenta una hermosa oportunidad para reivindicarse de sus recientes derrotas; ahora es cuando hemos de convencernos de la superioridad de sus rivales... si es que consiguen vencerlo, de lo contrario seguiremos creyendo en Vadarkblar como el mejor potrillo del año.

CANORA

SU EJERCICIO EN 1.000 METROS

La excelente hija de Campanilla disputará el domingo el clásico Comparación donde le hubiera correspondido una lucida figuración hallándose en la plenitud de sus medios, pero tenemos la impresión de que ha decaído como La Ñatita o bien ha sentido el rigor de su reciente y fructífera campaña.

Sin embargo, quisiéramos equivocarnos, pues para su caballeriza tenemos las mayores simpatías y deseamos los más brillantes triunfos... Seguramente si Canora defecciona el domingo será sometida a un largo reposo hasta la temporada próxima, en la que reaparecerá con nuevos bríos.

Esta mañana el jockey Ardouin la ejercitó en mil metros marcando 1'2" 3|5, sin emplearse totalmente.

SAINT EMILION

47" 2|5 EN 800 METROS

El crack del stud Don Gonzalo no será tampoco de los menos cotizados en el clásico Comparación a disputarse el domingo, sino que contará con gran opinión, pues sus victorias han causado favorable impresión en el ánimo del público, demasiado impresionable para todo lo que lleva tradicionales colores...

Saint Emilion fué ejercitado esta mañana por el jockey Cardoso en 800 metros, marcando 47" 2|5.

Fué un buen ejercicio que denota el buen estado de preparación en que se halla.

ARMENONVILLE

Av. Alvear y Tagle (Palermo)

SE INAUGURO

LA TEMPORADA DE VERANO

Todos los días diner-concert. Cantos, bailes y atracciones. Abierto toda la noche.

El lugar más fresco, más divertido y más elegante de Buenos Aires.

STUD LOS CERRILLOS

Parece cosa resuelta que el entrainer del stud Los Cerrillos sea Julián Sánchez quien ya ha hecho entrega de los caballos del Círculo de Armas.

Los pensionistas del importante stud del señor Hevert Jackson alcanzan actualmente a veinte y cinco.

Julián Sánchez se trasladará pasado mañana a la vecina orilla a ponerse al frente de dicho stud.

SANGRE AZUL II

LA PARTIDA EN 42" 3|5

Este defensor del stud Don Gonzalo que hará su reaparición en el premio Buenos Aires, fué sometido a un trabajo sobre la distancia de 700 metros piloteado por su cuidador Cardoso.

Tratándose de un trabajo en el que no se le exigió mayormente el tiempo empleado, 42" 3|5, es bastante regular y demuestra su buen estado de entrenamiento.

DEL STUD ALVEAR

De los pupilos de Felipe Vizcay pudimos ver los trabajis de cuatro de sus pensionistas en parejas.

S. V. P. piloteado por el jockey Acosta y apareado a Smart con la monta de Arcuri, pasaron 800 metros con buena acción.

El tordillo tiene un compromiso para el próximo domingo, donde le tocará cargar peso liviano y puede desempeñarse en muy buen forma.

En lo que se refiere a Smart puede adelantarse que en su próximo compromiso, en perdedores, es de tenerlo en cuenta si lo facilitan un poquito.

La otra pareja fueron Spark e Imp. En el primero iba Arcuri y en el otro Acosta. Ambos defensores del Alvear se desempeñaron bien en los 800 metros de su trabajo.

El hermano de Bolín se prepara para ser presentado en público a mediados del próximo mes de diciembre.

CAMPANAZO

Su corrida para el Comparación

El pupilo del stud Pajonal disputará el domingo el clásico Comparación donde su entraineur espera tener una honrosa figuración.

Esta mañana dirigido por el jockey Acosta fué tendido en 2.200 metros, marcando en los últimos 2.000 2'6" y en la milla última 1'41" 2|5, todo el ejercicio muy suave.

No tiene todavía el hijo de Diamond Jubilee una monta comprometida para esta carrera.

CONCURSO HÍPICO

Llénese el cupón adjunto y mándese a este diario, Avenida de Mayo 769, sección "Concurso Hípico", antes de las 12 m. del día de carreras, para óptar a los siguientes

PREMIOS

1.o Acertando 5 ganadores, 2 cajas de 20 atados c. u. de cigarrillos . . . EXITO Argentino

2.o Acertando 6 ganadores, 3 cajas de 20 atados c. u. de cigarrillos . . . EXITO Argentino

3.o Acertando 7 ganadores, 5 cajas de 20 atados c. u. de cigarrillos . . . EXITO Argentino

4.o Acertando 8 ganadores, 10 cajas de 20 atados c. u. de cigarrillos . . . EXITO Argentino

En todos los casos debe indicarse el nombre del caballo y no del Stud.

Acertando varios cupones un mismo concurrente, se le deferirá solamente el premio mayor.

HIPODROMO ARGENTINO

Reunión del 19 de noviembre de 1916

1.a carrera .....

2.a carrera .....

3.a carrera .....

4.a carrera .....

5.a carrera .....

6.a carrera .....

7.a carrera .....

8.a carrera .....

Nombre .....

Domicilio .....

Cada carta de catedrático debe venir acompañada de un cupón de los cigarrillos EXITO ARGENTINO que contienen las etiquetas de 0.20 cts.

PRONOSTICOS DE LA PRENSA PARA LA REUNION DE MAÑANA EN PALERMO

DIARIOS	1.a carrera	2.a carrera	3.a carrera	4.a carrera	5.a carrera	6.a carrera	7.a carrera	8.a carrera	Gan.	Placé	Nic.	NOVIEMBRE Gan.	Placé	Nic.
LA EPOCA	Cornichón	Stud Riems	Bobby Bingo	Young Fello	La Victoria	Estro	Farol	Red Jacket	252	162	37	14	9	6
Ultima Hora	Cornichón	Jacobina	Bobby Bingo	Young Fello	Como	Estro	Aguerrido	Cracker	235	161	33	18	7	1
The Standard	Sincera II	Jacobina	Bobby Bingo	Young Fello	Como	Castelnau	Aguerrido	Cracker	234	173	35	15	9	3
Gaceta de B. A.	Sincera II	Stud Riems	Bobby Bingo	Young Fello	La Pingüina	Estro	Farol	Red Jacket	232	122	45	15	8	3
Rev. Americana	Cornichón	Stud Riems	Bobby Bingo	Young Fello	La Victoria	Estro	Farol	Red Jacket	231	154	33	14	14	3
El Diario	Cornichón	Jacobina	Bobby Bingo	Bataclán	La Victoria	Estro	Aguerrido	Zapirón	226	119	33	11	5	3
Los Sucesos	Sincera II	King's Pet	Bobby Bingo	Young Fello	La Pingüina	Mamita II	Farol	El Príncipe	216	133	43	13	10	3
La Tribuna	Cornichón	Perle d'Or	Bobby Bingo	Young Fello	La Victoria	Proteo	Aguerrido	Red Jacket	215	124	47	11	7	3
La Voz del Norte	Cornichón	Jacobina	Bobby Bingo	Young Fello	La Victoria	Estro	Farol	Tejuela	212	161	45	11	12	2
Fray Mocho	Cornichón	Jacobina	Bobby Bingo	Bataclán	La Victoria	Estro	Aguerrido	Tejuela	201	131	34	11	8	3
El Oeste	Cornichón	Jacobina	Bobby Bingo	Bataclán	La Victoria	Estro	Aguerrido	Tejuela	201	131	34	11	8	3
El Diario Español	Cornichón	Perle d'Or	Florencio	Bataclán	La Victoria	Proteo	Aguerrido	Zapirón	197	149	63	12	9	4
Revista Sportiva	Cornichón	Perle d'Or	Miguel Ange	Bataclán	La Victoria	Proteo	Aguerrido	Cracker	196	155	76	9	6	11
El Nacional	Sincera II	King's Pet	Bobby Bingo	Bataclán	La Victoria	Perjura	Farol	Tejuela	193	138	39	9	8	6
La P. degli Italiani	Sincera II	Crítica	Bobby Bingo	Bosch	Enfija	Proteo	Aguerrido	Red Jacket	191	156	45	9	6	2
O'Balilla	Cornichón	Crítica	Chuchín	Young Fello	Enfija	Estro	Farol	Tejuela	190	127	67	20	7	4
Giornale d'Italia	Cornichón	Perle d'Or	Miguel Ange	Bosch	La Victoria	Mamita II	Farol	Red Jacket	187	133	51	13	8	2
La Mañana	Cornichón	Perle d'Or	Miguel Ange	Bosch	La Victoria	Proteo	Aguerrido	Tejuela	186	128	32	12	9	4
Il Roma	Cornichón	Crítica	Bobby Bingo	Young Fello	Efímera	Castelnau	Aguerrido	Tejuela	175	129	68	10	6	7
Vida Porteña	Sincera II	Genovesa	Bobby Bingo	Bataclán	La Victoria	Perjura	Aguerrido	El Príncipe	145	128	26	11	8	8
La P. de Belgrano	Cornichón	Jacobina	Florencio	Young Fello	Bucólica II	Mercenario	Aguerrido	Cracker	121	84	30	9	5	8
Guarino	Cornichón	Crítica	Milciades	Bosch	Enfija	Mercenario	Aguerrido	Tejuela	94	98	48	8	5	6
Los Aliados	Cornichón	King's Pet	Bobby Bingo	Young Fello	La Victoria	Estro	Farol	Red Jacket	75	40	13	14	9	9
Gaceta de España	Cornichón	Perle d'Or	Miguel Ange	Bataclán	La Victoria	Perjura	Aguerrido	Red Jacket	67	56	57	9	5	9
Tits-Bits	Sincera II	Perle d'Or	Bobby Bingo	El Tony	Efímera	Estro	Farol	El Príncipe	56	45	41	15	6	7
La Palabra (S. M.)	Sincera II	Perle d'Or	Bobby Bingo	Bosch	La Victoria	Mamita II	Aguerrido	Tejuela	33	19	12	14	7	7

ANTIQUARY WHISKY ESPECIAL EL GRAN FAVORITO
E. M. DE SANTA COLOMA. CHACABUCO 319
GORDON'S DRY GIN

BOBBY BINGO

47" 3|5 en 800 metros

El hijo de Missel Thrush tiene la carrera de potrillos perdedores a su disposición.

Bobby Bingo cuenta con dos performances recientes bastantes buenas, lo suficiente para imponerse entre los contrarios que lleva.

Dirigido por T. N. Fernández el pupilo del entraineur Ridelia, hoy hizo 800 metros en 47" 3|5 y si bien el debutante Miguel Angel es un serio enemigo nos parece que debe imponerse.

MIGUEL ANGEL

41" 4|5 los 700 metros

El stud Amistad, después de varios meses de preparativos ha conseguido colocar a este hijo de Bronce en condiciones de hacer su debut.

Será presentado en la carrera de perdedores piloteado por su jockey oficial Englander quien espera obtener una excelente figuración y oponerle seria resistencia al favorito Bobby Bingo.

PROTEA

41" 1|2 en 700 metros

Si en la quinta carrera se produce un buen dividendo creemos que este puede estar a cargo de Protea.

La hija de Le Samaritain tiene una corrida de 1'13" los 1200 metros y hoy apareada a Boleadora hizo 700 metros en 41" 1|2 sin ser mayormente exigida.

LA VICTORIA

41" en 700 metros

La defensora del stud La Posta termina de disputar una carrera clásica en la que no tuvo mayor figuración, pero es bueno tener en cuenta que en la prueba donde figura anotada ahora las contrarias que lleva son de otra categoría.

Piloteada por Acosta, la hija de Old Man hizo hoy un ejercicio de 700 metros en Belgrano cubriendo la distancia en 41".

Nos parece que Marie Antoinette, Protea y En Fija, difícilmente han de lograr vencerla.

BATACLAN

El pensionista del entraineur Islas, es uno de los mejores candidatos del Premio Remate.

Hoy fué trabajado por S. Blanco a la par de Pasteur con Ardouin cubriendo la distancia en buen estilo y gran tiempo.

KING'S PET

48" 2|5 en 800 metros

La rentrée de la hija de Val d'Or no ha sido en realidad sugestiva pero puede mejorar en mucho esa carrera.

Hoy en su apronte dirigida por Torterolo y apareada a Terrona cubrió 800 metros en 48" 3|5.

CRACKER

Si lo han corrido en el Premio Internacional, es de suponer que en la carrera de mañana puedan adjudicarse los 4500 pesos del handicap final.

Cracker que será corrido por un aprendiz, sólo llevará 55 kilos.

¿AGUERRIDO O FAROL?

La séptima carrera de mañana ha quedado reducida a un match entre Aguerrido y Farol, siendo como es natural un encuentro favorable para el hijo de Partícula, pero como entre Englander y Arcuri, en estas clases de carreras, hay una línea establecida por todos los matchs que Arcuri le ha ganado, no sería nada de extraño que el favorito cayera vencido y continuara la serie de este jockey, agregando otro buen triunfo a los muchos que tiene conquistado.

RED JACKET

A pesar de sus seis años el hijo de Diamond Jubilée continúa actuando y al parecer con éxito.

Red Jacket hoy hizo 1000 metros en un minuto acompañando a Perjura.

Es un excelente candidato en la última prueba del programa a pesar de la presencia de Cracker, Retrechero y Tejuela.

AGRADECEMOS

A NUESTROS FAVORECEDORES LAS PALABRAS DE ALIENTO QUE CONTINUAMENTE RECIBIMOS, PIDIENDONOS AL MISMO TIEMPO, SIGAMOS INDICANDO AL PUBLICO Y A LOS CONSUMIDORES DE LA RENOMBRADA ESPECIALIDAD.

FERNET - BRANCA

Bebida higiénica - Aperitivo - Digestivo - Tónico

QUE LA ESTAMPILLA FISCAL QUE AQUI SE REPRODUCE

SIRVE DE GUIA PARA RECONOCER EL VERDADERO LEGITIMO PRODUCTO, CUYOS CREADORES SON LOS SEÑORES FRATELLI BRANCA-DE MILANO. DEBE OBSERVARSE QUE LA ESTAMPILLA ESTE ENTERA Y NO AÑADIDA EN NINGUNA PARTE.

Unicos introductores: HOFER y Cía. - Buenos Aires

Hipódromo Argentino

MONTAS Y COMPETIDORES

Primera carrera—2.500 metros
A las 2 p. m.

1 Cornichón 5|69 B. Alarcón
2 Curupí 4|48 R. de Wilde
3 Sincera II 5|67 M. de los Santos
4 Macabeo 6|65 N. Benegas
5 Cáucaso 6|65 No corre
6 Sunchales 5|65 X. X.
7 Gringuito 5|65 C. M. Clemente

Segunda carrera—1.400 metros
A las 2.30 p. m.

1 King's Pet 3|56 D. Torterolo
2 Crítica 3|56 E. Saavedra
3 Jacobina 3|56 T. N. Fernández
4 Genovesa 3|56 G. Ardouin
5 La Paisana 3|55 A. Navarro
6 Jubel 3|56 No corre
7 Perle d'Or 3|56 E. García
8 Rencilla 3|56 J. J. Sánchez

Tercera carrera—1.500 metros
A las 3 p. m.

1 Betso 3|56 J. Etchecharry
2 Mig. Angel 3|56 D. Englander
3 Gros Papá 3|56 C. L. Fernández
4 Milciades 3|56 E. Saavedra
5 Chuchín 3|56 D. Torterolo
6 Aquilón 3|55 C. Fenucci
7 Florencio 3|56 R. Carabajal
8 B. Bingo 3|56 T. N. Fernández
9 Ciudadano 3|56 A. Navarro

Cuarta carrera—1.600 metros
A las 3.30 p. m.

1 Y. Fellow 7|52 R. Rodríguez
2 Bosch 4|52 D. Torterolo
3 Chasqué 5|52 Dudoso
4 Bataclán 4|52 S. Blanco
5 Aristócr. II 4|52 M. Acosta
6 Uriburu 5|50 C. Fenucci
7 Meniaño 5|48 M. Lema
8 El Tony 5|48 G. Benvenutti
9 Ríome 4|46 F. Barrozo
10 Ave César 4|46 J. Greme
11 Cuatrero II 5|44 J. Altamirando
12 Beryl 4|44 X. X.
13 Cherobayá 6|44 A. Quinteros

Quinta carrera—1.200 metros
A las 4 p. m.

1 M. Antoniet. 3|57 E. Muraña
2 Nuty 3|57 J. Fernández
3 Protea 3|57 A. Denna
4 La Pingüina 3|57 F. Arcuri
5 Llovizna 3|54 M. Lema
6 Esterlina II 3|54 R. Carabajal
7 Chaché 3|55 G. Benvenutti
8 Como 3|54 D. Torterolo
9 Casera 3|54 A. Navarro
10 Ranquela 4|54 X. X.
11 Miss Tonta 3|54 T. N. Fernández
12 Egalité 3|54 X. X.
13 Bayal 3|54 F. Barrozo
14 Efímera 3|54 A. Baistroqui
15 Amica 3|54 S. Blanco
16 En Fija 3|54 E. Saavedra
17 La Victoria 3|54 M. Acosta
18 Cucaña 3|54 R. V. Lanatti
19 Bucólica II 4|54 C. Fenucci

Sexta carrera—1.600 metros
A las 4 y 30 p. m.

1 Bizet 4|60 D. Englander
2 Estro 4|59 E. García
3 Proteo 4|58 Dudoso
4 Perjura 4|53 D. Torterolo
5 Pacará 3|50 A. Denna
6 Mamita II 3|48 M. Acosta
7 Castelnau 3|48 P. Cichetti
8 Ligaroti 3|47 A. Quinteros
9 Mercenario 3|44 Dudoso

Séptima carrera—1.800 metros
A las 5 p. m.

1 Farol 4|53 F. Arcuri
2 D. de Rov. 4|51 No corre
3 Aguerrido 5|53 D. Englander

Octava carrera—2.500 metros
A las 5.30 p. m.

1 Cracker 4|58 E. García
2 Red Jacket 6|57 D. Torterolo
3 Retrechero 5|55 A. Denna
4 Tejuela 5|48 R. Rodríguez
5 Zapirón 3|41 A. Quinteros
6 El Príncipe 4|40 M. Acosta

GREY EYES

En mil metros

El hijo de Lord Melton que tan productivo ha resultado para el entraineur Torterolo, en privado continúa desplegando sus grandes ligerezas, no precisamente para asombro de los cronometristas sino como garantía de nuevos éxitos en sus próximas presentaciones.

El aprendiz Benvenutti lo ejercitó en mil metros cubriendo dicha distancia a voluntad en 59" 1|5.

En la próxima semana disputará un handicap donde debe tenérsele muy en cuenta, como hasta ahora, pues ya nos ha demostrado de que es capaz de las mayores hazañas...

CABARET

Su ejercicio en 800 metros

El héroe del Internacional será muy cotizado en la reunión del domingo donde volverá a medirse con los mismos rivales de entonces en el clásico Comparación, prueba que debe adjudicarse de ser exacta la superioridad que demostró poseer en su última victoria.

Lo ejercitó esta mañana Enrique Saavedra en 800 metros marcando 47" 3|5, tiempo bastante bueno por el estado de la pista, pues su jockey no exigió en ningún momento.

Cabaret disputará el Comparación, luego el Capital, para ser más tarde puesto en reposo hasta la temporada próxima.

GRAN SEÑOR

El pupilo del stud Montiel fué ejercitado por el jockey Acosta a la par de Beware con su peón en 800 metros, marcando 48", continuando luego Gran Señor en toda la vuelta al galope largo para atropellar nuevamente en los 800 metros finales.

Disputará, seguramente, el regular tordillo del stud Montiel, el clásico Capital o el Buenos Aires.

FARRUCO

En 800 metros fué ejercitado el defensor del stud Walter Scot, marcando en dicha distancia 51" 4|5, pero sin que su piloto le exigiera ningún esfuerzo.

Farruco no ha respondido a las esperanzas de su entraineur; pero nunca es tarde...

ART NOVEAU

47" 4|5 EN LOS 800 METROS

El jockey Arcuri fué el encargado de dar un trabajo sobre 800 metros al hijo de Saint Wolf.

El pupilo de Jaén pasó la distancia en 47" 4|5 y su competente cuidador espera tener en él una segunda edición de Buril.

CHISPAZO II

El pupilo del stud Don Gonzalo que en tan excelente estilo abandonó la categoría de perdedores, hoy fué sometido a un ejercicio suave en la partida reglamentaria.

Si su entraineur lo lleva en su preparación moderadamente, esperan al hijo de Your Majesty muchas victorias en nuestras pistas.

KRONDORF

CORRIDA EN 1.700 METROS

El pupilo del stud Don Gonzalo reaparecerá en breve en alguna carrera favorable, para la cual se le prepara especialmente, con la esperanza, su respetable entraineur, de que el éxito coronará sus esfuerzos.

Hoy Cardoso lo dirigió en una corrida sobre 1.700 metros, de cuya distancia solo relojeamos los últimos 1.500 metros en los que marcó 1'33", finalizando con muy buena acción.

Por el resultado de este ejercicio puede descontarse su triunfo en la primera carrera que dispute.

SACA CHISPAS

El ahora pupilo del stud Montiel con el largo reposo que ha tenido desde que abandonó su primitiva residencia, ha completado su desarrollo, tomando muy lindo aspecto y progresando en sus ejercicios privados.

Hoy lo hemos visto mientras el jockey Acosta lo tendía en 1.400 metros, en cuya distancia marcó 1'25" 2|5, conduciéndose muy satisfactoriamente.

Reanudará su campaña en las pistas próximamente, y es descontada su descollante actuación en la temporada de verano... donde por el elemento que actúa puede en realidad sacar chispas...

TABOLANGO

Se sigue ejercitando al hijo de Orinoco con intenciones de presentarlo todavía a disputar algunos clásicos antes de finalizar la temporada.

El ejercicio de hoy carece de mayor importancia, pues fué sobre 800 metros, muy suave, marcando 51" 1|2.

El entraineur Repúblico Pérez continúa satisfecho del estado de su crack, el propietario opina como, el entraineur, y nosotros, en cambio, nos atenemos fielmente a los hechos, completamente favorables al hijo de Orinoco, que en su campaña actual, se ha revelado un producto de muy estimables condiciones.

FACUNDO III

CORRIDA EN 2.500 METROS

Ya está listo para reaparecer el hijo de Old Man y Favorita que con bastante buen éxito ha defendido los colores de la Petite Ecurie en su larga campaña.

Baistroqui lo dirigió en una corrida preparatoria sobre 2.500 metros, empleando 2'40" 3|5, tiempo regular que permite augurarle para ejercicios más serios mejor desempeño.

FACHINAL

SU EJERCICIO EN 1.000 METROS

El pupilo del entraineur Jaén reaparecerá en breve, en condiciones de obtener una victoria, pues cumple sus ejercicios con toda regularidad y en la campaña de verano los enemigos no son tan temibles...

El jockey Arcuri lo ejercitó en mil metros, muy suave, marcando 1'2" 2|5.

Si vuelve Fachinal a recuperar sus medios, recuperará también sus prestigios de elemento regular y productivo...

PERJURA

1.000 METROS EN UN MINUTO

La tordilla del stud Chapadmalal es indiscutiblemente una de las mejores candidatas del handicap de la milla de mañana, pero como de su ecurie nos informan que su presencia no está aún resuelta, no le daremos nuestra preferencia.

Perjura a la par de Red Jacket hizo 1.000 metros en un minuto.

ESTRO

59" 2|5 EN LOS 1.000 METROS

La rentree del hijo de Espirita que está anunciada para mañana tiene su interés, desde que se presenta en admirables condiciones.

Hoy con la monta del aprendiz García le vimos hacer un apronte de 1.000 metros en 59" 2|5, prueba evidente de que su estado es satisfactorio.

ROBIN HOOD

CORRIDA EN LA MILLA

Nuevamente ha sido sometido a una corrida en la milla el hermano de Radiant, buscando su entraineur completar de este modo su estado a fin de que dispute con éxito cualquier carrera de perdedores.

El resultado del ejercicio ha sido satisfactorio; es decir, nos ha parecido aceptable, pues quién sabe si su entraineur no piensa todavía darle una nueva corrida...

ENFIJA

El entraineur Segundo Peña ha preparado especialmente a esta hija de Américo y cree que en una distancia de 1.200 metros lleva grandes probabilidades.

LAURO MULLER

Muy pocos progresos demuestra el hijo de Jardy a juzgar por los trabajos privados que tienen producidos.

Con la monta del jockey Ardouin fué pasado en 700 metros y por su acción parece que le costará bastante trabajo cruzar el disco triunfante.

ETRUSCO

Parece que este hijo de Polar Star después de la corrida que se le dió ayer y que noticiamos, quedó algo dolorido de sus remos.

Etrusco hoy no concurrió a la pista de vareo.

HUMBERTITO

Ha reanudado sus trabajos el hijo de Galloway después de haber permanecido largo tiempo alejado de las pistas.

Con la monta del jockey Englander fué trabajado en 1.000 metros, recorriendo la distancia en 1'2" 2|5.

Dentro de breves días se le dará corrida para ser anotado para las primeras reuniones del mes entrante. Podemos adelantar que su estado es bastante satisfactorio.

ROSEDAL

Con la monta de Segundo Blanco se le dió un trabajo a medio correr sobre la distancia de 800 metros.

El defensor de los colores del stud Vertiente se encuentra restablecido del percance que sufriera al disputar el premio Carlos Pellegrini.

CALIBRE

1'40" 2|5 EN LA MILLA

Hoy de tarde a este potrillo del stud Rancagua se le dió corrida en una milla, cubriendo la distancia en 1'40" 2|5.

CORCHITO

Muy lindo de aspecto y desempeñándose inmejorablemente en sus trabajos privados el pupilo de Vicente Fernández.

El jockey Ardouin lo trabajó en la distancia de la partida general finalizando con bríos que demuestran que no ha de tardar mucho en aportar a su caballeriza el importe de un premio.

DIJITAL

El estado de la hija de Galopín es más satisfactorio después de realizada la cura del vaso, habiendo dispuesto el veterinario que se le aplicara mañana puntas de fuego a la mano enferma.

Aún no se han perdido todas las esperanzas, y si continúa tan afortunadamente como hasta hoy, es seguro que para la próxima temporada hará su entraineur una nueva tentativa.

SIETE Y MEDIO

En mil metros

El pupilo del entraineur Jaén fué ejercitado esta mañana en mil metros por el jockey Arcuri, conduciéndose admirablemente, pues ya se sabe cómo se conduce el veloz hijo de Le Sancy en estas distancias cortas.

Le tomamos 59" 2|5. La serie de triunfos del crack de don Bruno F. ha quedado interrumpida pero volverá nuevamente a triunfar si cambia el peso en los handicaps distancias.

BANDERALO

Corrida en 2200 metros

El hijo de Orange anda como siempre, no progresa, no decae, pero sus medios ya son escasos y sus bondades insignificantes.

Hoy se le ejercitó en 2200 metros marcando 2'30" 2|5.

Su acción final se nos pasó desapercibida... Podíamos muy bien habernos evitado la molestia de redactar estas líneas ya que pocos son los éxitos que le esperan al pupilo del entraineur Olivieri, pero a título de información vaya la noticia.

Ejercicios sobresalientes

Kings Pet en la carrera donde Perle d'Or es la favorita.

Bobby Bingo y Miguel Angel.

Young Fellow ha sido lo mejor. Aprontó en Belgrano.

La Victoria hizo 700 metros a la par de La Delfina marcando 41" y ganando fácil.

Protea tiene una corrida de 1'13" dos quintos.

Estro marcó 59" 2|5 en 1.000 metros. Es el mejor apronte.

Farol y Aguerrido andan los dos como para ganar.

Red Jacket marcó un minuto en 1.000 metros.

APRONTES GENERALES

Gracian — Con la monta de T. N. Fernández hizo 1000 metros en 1' 4|5. Anda bastante regular.

Zanguango — Fué sometido a un ejercicio de 1700 metros distancia que cubrió en 1'47" 2|5.

Mucha Sal — Piloteada por C. Fenucci hizo 1600 metros en 1'42".

Lescaut — Ha seguido bien y hoy hecho un ejercicio de 800 metros dirigido por Ardouin.

Dolfo — Continúa todavía peleando. Piloteado por Enrique Saavedra cubrió una milla en 1'42" 2|5.

Matatías — Hizo con su peón la partida en 41" 4|5.

Pata de Gallo — Con la monta de Ardouin le vimos hacer una milla en 1'41", pero sin ser exigido. Reaparecerá en breve.

Bajo Hondo — Con Bastías hizo 700 metros en 43".

Matrera — Hizo la partida en 41" y 2|5.

Dareful — No corre como antes. Cubrió 800 metros en 49".

Isoca — Le vimos un apronte en 1000 metros en 1" 4|5.

Martín Gil — Un hijo de Hermitaño que no ha corrido pasó 1000 metros en 1'1" 4|5.

Petain — Con Romanelli y apareado a Espartal con Lema hizo 700 metros en 42" 2|5.

Toldos y Cortinas
ADORNOS para fiestas y casamientos
Suc. Vda. de Longobardi
Bolivar 280

DEPORTES VARIOS

CICLISMO

CLUB CICLISTA GIRO D'ITALIA

Para el próximo domingo ha organizado esta institución una marcha forzada de turismo, y cuyo trayecto y tiempo han sido fijados así: Plaza de Mayo-Tigre Hotel-Plaza de Mayo, y una velocidad media de 20 kilómetros por hora.

Los socios que deseen participar de la marcha, deberán presentarse a las 6.30 a. m., del domingo, en la Plaza de Mayo.

TIRO

CAMPEONATO DE SOCIEDADES Y DEL EJERCITO

Fué disputado ayer en el stand del Tiro Federal Argentino, en Palermo, el campeonato por la Copa de Honor, trofeo donado por el doctor Marcelo T. de Alvear, en el año 1895 y que viene disputándose anualmente entre equipos de sociedades de tiro.

Se disputó igualmente el campeonato del ejército como en años anteriores.

El resultado general de estos concursos y el individual es el siguiente:

Campeonato Gran Copa de Honor. — 1.o Tiro a Segno de Villa Devoto, con 573 puntos, representado por los tiradores José Bianchi, que hizo 82 puntos; Benjamín Tealdi, 87; Agustín Piazza, 105; Hugo Degano, 96; Federico Ponti, 103, y A. C. Fontán, 100. 2.o Tiro Federal Argentino de la capital, con 566 puntos, representado por E. E. Villar, con 82 puntos; A. von der Becke, 109; R. Pereyra, 88; A. Daneri, 90; Biccitelli, 108; Mariño 98. 3.o Tiro Suizo de Rosario, con 562 puntos, representado por L. Sivori, con 92 puntos; Alfredo Amans, 103; doctor M. Vassalli, 86; F. Widmer, 90; José J. Guido, 90, y Juan Papis, 101. 4.o Tiro Federal de La Plata, con 540 puntos, representado por C. Ramión, con 82 puntos; J. B. Donadio, 74; A. Rocca, 90; F. Rocca, 93; Trofelli, 98, y Chappe Darca, 103. 5.o Tiro Federal de Rosario, con 525 puntos, representado por M. Raffo, con 109 puntos; J. Serrot, 90; Solari, 82; Bracamonte, 75; J. Meroy, 82, y H. Petit, 87. 6.o Tiro Federal de Mercedes, con 441 puntos, representado por Novelli, con 95 puntos; Chas, 65; J. Frasconi, 73; Pantoni 71; Campi, 75, y Pineyrua, 62.

Campeonato del ejército. — 1.o Regimiento 6 de infantería, con 669 puntos, representado por los tiradores José Frascini, con 123 puntos; Donato Pantoni, 110; Distéfano, 104; Maguione, 109; Fernández 107; y Amparán, 116. 2.o Regimiento 4 de infantería, con 641 puntos, representado por Cornejo Félix, con 108 puntos; R. E. Barroso, 105; Pereyra, 110; G. Pepa, 104; T. Barreta, 103, y M. G. Valdivieso, 119. 3.o Regimiento 3 de infantería, con 626 puntos, representado por P. Muñoz, con 110 puntos; A. Regalado, 85; R. Ledes, 98; A. R. Flores, 105; R. Fontan, 110, y M. T. Méndez, 120. 4.o Compañía de archivistas, con 620 puntos. 5.o Regimiento 8 de infantería, con 616 puntos. 6.o Regimiento 12 de infantería, con 590 puntos. 7.o Regimiento 2 de infantería, con 591 puntos. 8.o Regimiento 7 de infantería, con 574 puntos. 9.o Regimiento 2 de infantería, con 534 puntos. 10 Regimiento 11, con 528 puntos 11 El regimiento 15, con 520 puntos, y 12 el regimiento 9, con 481 puntos.

Campeonato individual del "Trofeo Buckner". Este campeonato ha sido instituído por el coronel don Edmund Garnett Buckner, de la ciudad de Wilmington, Estado de Delaware (E. U. de N. A.), para ser disputada por tiradores argentinos y miembros del ejército y armada.

1.o Juan Martino, del Tiro Federal de la capital, con 339 puntos; 2.o, Luis Merol, del de Rosario, con 326 puntos: 3.o, Benjamín Tealdi, del Tiro a Segno de Villa Devoto, con 322 puntos, y 4.o, Fernando Lizarán, del Tiro Federal de la capital, con 319 puntos.

REMO

CLUB NAUTICO BELGRANO

El próximo domingo se disputará una regata de canoas, tipo Club Náutico Belgrano, con un remero y timonel reservada para socios, de 18 a 25 años de edad, por el premio denominado "Paso de los Andes".

La regata será corrida a las 3 p. m., y las inscripciones se reciben hasta el domingo, a las 10 a. m.

COLOMBOFILA

SOCIEDAD LA INTREPIDA MENSAJERA

Se realizó como estaba anunciado el 5.o concurso de palomas mensajeras organizado por esta institución y disputado el domingo último sobre un recorrido de 160 kilómetros con el resultado siguiente:

1.o El palomar El Nacional, de don Agustín Pérez — 2.o y 3.o, el palomar Guillermo Udaondo, de don Francisco Esponda — 4.o palomar Bartolomé Mitre, de don E. Montes de Oca — 5.o palomar San Antonio, de don Félix Teutori, y 6.o palomar Guillermo II, de don Camilo Arrechea.

PELOTA

FRONTON BUENOS AIRES

El programa anunciado para hoy, son dos interesantes partidos, a 30 y 40 tantos. El primero entre Lucio y Americano v. Leceta y Navas, y el segundo entre Eguiluz (menor) y Egozcue v. Egea y Modesto.

LUCHA ROMANA

CAMPEONATO INTERNACIONAL

Toda la sesión de anoche reservada para los asaltos de lucha romana, fue ocupada por la que deben definir Lotmayer y Massetti, que no lograron vencerse.

Esta noche continuará el mismo asalto a las 10.30, luchando a continuación el enmascarado con Priano.

MUNDO COMERCIAL

EXTERIOR

BOLSA DE MONTEVIDEO

MONTEVIDEO, noviembre 15. — Muy poca importancia revistieron los negocios en papeles de renta, anotados hoy en primera rueda del mercado de valores de esta Bolsa. La clausura de los dos títulos hipotecarios negociados fijó estos precios:

Serie G, a 90.
Serie Q, a 89.50.
La Deuda Consolidada, cerró a 62.

Movimiento del Puerto

Entró el vapor Orita, procedente de Liverpool.

Sale: Ciudad de Montevideo.

INTERIOR

BOLSA DE COMERCIO

Primera rueda

Cédula Hipotecaria Argentina de 6 o|o, antigua emisión, al contado: 90.000 a pesos 94.70; 20.000 a 94.60; 26.000 a 94.70; 4000 a 94.80; total, 140.000.

Id. para noviembre 16: 88.000 a pesos 94.70; 18.000 a 94.80; total, 106.000.

Id. para fin de mes: 40.000 a 94.80; 10.000 a 94.90; total, 50.000.

Id. para diciembre 31: 70.000 a pesos 94.80.

Cédula Hipotecaria Argentina de primera serie, al contado: 5000 a 92.

Id. para noviembre 16: 17.000 a 91.90

Cédula Hipotecaria Argentina de segunda série, al contado: 5000 a 90.80.

Cédulas nacionales serie L, al contado: 1000 a 94.50.

Deuda Pública de Santa Fe de o|o al contado: 1000 a 81.

Bonos Municipales de Pavimentación (cupón semestral), al contado: 6500 a 74.20.

Certificados municipales de 7 o|o, al contado: 4000 a 91; 18.350 a 91.10; total, 22.350.

Obligaciones de 5 o|o del Banco Provincia de Buenos Aires, al contado: 18.500 a 67.50.

Empréstito Interno de Conversión de 2 1|2 o|o, serie B, al contado: 4000 a 31.

Campos y Quebrachales Puerto Sastre (oro), al contado 300 a 3.20.

Id. para noviembre 16: 1000 a 3.20.

Id. para fin de mes: 500 a 3.20; 500 a 3.25; total, 1000.

Banco Comercial Italiano, al contado: 10 a 97.

Quebrachales Fusionados para noviembre 16: 100 a 65.50; 200 a 64; total, 300

Id. para diciembre 31: 200 a 65.50.

DEMANDA Y OFERTA DE TITULOS

Fueron anotados hoy en la Bolsa de Comercio, solicitados en compra, los títulos y acciones siguientes:

La Mudial (seguros), Nuevo Banco Italiano.

Ofrecidos en venta se anotaron los siguientes títulos:

Mercado de Cereales a Término de Buenos Aires, Crédito Territorial de La Plata, Puerto Guarany, Cía. Anglo Argentina de Electricidad.

MERCADO DE CEREALES A TERMINO DE BUENOS AIRES

Primera rueda

Trigo: para diciembre, estrega sobre dársena, 200 toneladas a pesos 15.52; 200 íd. a 15.50; 200 íd. a 15.45; para enero, 400 íd. a 16.05; 200 íd. a 16; 200 íd. a 15.95; 200 íd. a 15.85.

Maíz: para diciembre, entrega sobre dársena, 3400 toneladas a 11.30; para enero, 200 íd. a 11.82; 600 íd. a 11.85; 200 íd. a 11.80; 200 íd. a 11.85; 3400 íd. a 11.80; 800 íd. a 11.83; 2200 íd. a 11.84; 400 íd. a 11.82; 600 íd. a 11.78 3600 íd. a 11.50.

Avena: para enero, entrega sobre dársena, 200 toneladas a pesos 10.

MERCADO DE CEREALES A TERMINO DE ROSARIO

Primera rueda

Trigo: para febrero, 200 toneladas a pesos 15.25; 200 íd. a 15.27.

Maíz: para diciembre, 200 toneladas a pesos 10.60; para enero, 2800 íd. a 11.15 200 íd. a 11.13; para febrero, 200 íd. a 11.50.

Lino: para enero, 100 toneladas a pesos 26.50; para febrero, 100 íd. a 26.50.

MERCADO DE VACUNOS (Liniers)

Una nueva baja de bastante importancia, se ha notado esta mañana en este mercado.

Debido a la fuerte entrada habida esta mañana y a la gran existencia de ganado de que son poseedores los compradores, que les permite operar libremente y seleccionando los lotes, quedando gran cantidad de tropas sin venderse a causa de la falta de ofertas.

La entrada de hoy en este mercado fué de 6704 cabezas, clasificadas en la siguiente forma: novillos 4212, vacas 2866, terneros 557 y bueyes 9. Porcinos entraron 923.

Los precios corrientes de la mañana fueron los siguientes:

Bueyes para consumo, de pesos 100 a 180; novillos m. especiales para frigorífico, de 190 a 200; novillos especiales para frigorífico, a 170; novillos m. gordos para frigorífico de 145 a 166; novillos para consumo, de 68 a 141; novillitos para consumo, de 40 a 120; vacas excepcionales a 160; vacas para consumo, de 31 a 139; vaquillonas para consumo de 31.5 a 115.50; terneros para consumo, de 40 a 66; terneros mamones para consumo, de 11 a 37.

Para porcinos los precios variaron entre pesos 0.25 a 0.37 y especiales, de 0.39 1|2 a 0.42 el kilo.

VENTAS DE HOY

Bargo Lasaurain y Etchegary—
40 novillos carne gorda Entre Ríos, pesos 115.

Accame, Bellini y Cía.—
17 novillos carne gorda C. Tejedor, pesos 120.

Ayaragaray, Schindler y Goicland—
33 vaquillonas carne gorda Córdoba, pesos 72.

Apheca y Cía. Juan—
23 vacas gordas Mar Chiquita, pesos 117; 17 terneros buenos id. 42; 45 id. regulares id. 30.

Arzeno y Hnos. Fto. B.—
34 novillos carne gorda Córdoba, pesos 140; 39 id. carne gorda id. Santa Fe, 125; 25 id. id. 125.

Bunge y Born—
32 bueyes carne gorda Entre Ríos, pesos 130; 10 novillos flacos Pergamino 75 3 id. buena carne id. 9; 4 vacas id. id. 6; 3 terneros mamones id. 17. 5

Banco Ganadero Argentino—
2 vacas carne gorda Lincoln, pesos 93.

Bourdier Fernando hijo—
54 novillos carne gorda La Dorita, pesos 103.

Benitez y Murré—
7 bueyes carne gorda Pergamino, pesos 120; 11 novillos b. carne id. 82.

Ceballos y Cufré—
9 terneros regulares Las Heras, pesos 38; 31 id. id. 25.

Cucullu Felipe L.—
42 novillos m. especiales G. Pintos, pesos 200; 72 íd. gordos id. Pehuajó, 155 3 vacas m. gordas Santa Fe, 120; 13 novillos buena carne id. 95; 3 vacas especiales id. 133.

Costa y Payanás—
40 vacas carne gorda Córdoba, pesos 100.

Cooperativa de Hacendados—
75 novillos carne gorda Colón, pesos 130; 28 id. c. gorda Chacabuco, 100.

Crespo Hnos. y Ezcurra—
71 novillos carne gorda Nogoyá, pesos 115.

Curutchet Juan—
16 novillos carne gorda S. A. de Areco, pesos 146.

Devoto y Cía. Tomás—
10 vacas carne gorda C. de Areco, pesos 110; 10 id. carne gorda d. 90; 5 id. carne gorda Santa Fe, 105; 7 vaquillonas carne gorda id. 80; 4 id. gordos Caseros 100; 52 vacas carne gorda Junín, 100, 15 vaquillonas id. id. 95; 7 id. c. gorda íd. 77; 2 terneros buenos íd. 47; 5 novillitos carne gorda Suipacha 98; 4 id. carne gorda id. 71.

D'Hers y Cía. Francisco—
10 novillitos carne gorda San Jorge, pesos 80; 6 id. c. gorda íd. 90.

Errea e hijos Antonio—
10 novillitos carne gorda B. Blanca, pesos 90; 4 id. id. 95; 8 id. m. gordos íd. 110; 3 vacas c. gorda id. 107; 7 novillitos m. gordos id. 105; 2 novillos c. gorda id. 125.

Gisson Hermanos—
12 toros gordos C. Casares, pesos 150; 4 novillos c. gorda id. 127.

Luro Hermanos—
9 novillitos m. especiales Santa Fe, pesos 120; 5 id. especiales id. 112.

Lalor Juan—
22 novillitos buena carne Córdoba pesos 59; 25 id. id. 61; 23 id. c. gorda id. 74.50; 20 id. carne gorda Santa Fé, 95.50; 10 id. c. gorda id. 75.50; 5 terneros especiales id. 73.50; 24 vacas c. gorda Córdoba, 98; 23 id. id. 97.50; 22 id. id. 100; 5 id. m. gordas Santa Fe, 126.50; 5 vaquillonas c. gorda íd. 95.50 6 vaquillonas m. gordas id. 105; 6 novillitos buena carne id. 59; 7 vaquillonas flacas Córdoba, 48.50; 2 toros c. gorda id. 120; 108 novillos id. id. 116; 27 terneros regulares id. 39; 28 íd. íd. 40.50; 32 id. buenos id. 47.50; 31 id. id. 42; 12 vacas flacas C. de Areco, 31; 3 terneros mamones id. 23; 10 id. id. 22.50; 3 vaquillonas flacas id. 3.150; 5 terneros mamones id. 11.50; 21 novillos buena carne Córdoba, 97.50; 18 id. c. gorda Entre Ríos, 118.50; 11 novillitos buena carne id. 55; 2 toros c. gorda id. 115 4 vaquillonas flacas id. 26; 7 terneros regulares íd. 30; 17 id. id. 23.50; 30 íd. mamones id. 12.50; 2 id. id. 30; 18 íd. m. gordos Olavarría, 68; 20 íd. id. 69; 18 vacas m. gordas id. 83.50, 2 id. gordas Santa Fe 104; 2 novillos c. gorda id. 110; 22 id. buena carne id. 99. 6 vacas m. gordas id. 121; 21 novillitos flacos Entre Ríos, 53; 15 íd. íd. 42; 3 vaquillonas carne gorda id. 75.50 39 id. flacas íd. 39; 2 vacas buena carne id. 58; 5 terneros buenos id. 43.50; id. buenos Santa Fe, 50; 17 id. íd. 42, 15 íd. gordos id. 56.50; 23 novillos carne gorda id. 133; 11 vacas id. Chacabuco, 100; 30 novillos c. gorda Pellegrini, 124 6 vaquillonas c. gorda id. 94; 3 novillos c. gorda id. 115; 9 novillitos especiales id. 112; 3 vacas c. gorda id. 110.50; 2 vaquillonas especiales íd. 110.50; 22 íd. flacas Mercedes, 49; 3 vacas especiales Córdoba, 128; 46 novillos c. gorda id. 138.

Lanusse Pedro y Antonio—
20 terneros buenos Laprida, pesos 45; 9 íd. gordos id. 63.50; 13 vaquillonas c. gorda id. 81.50; 16 id. id. 94; 15 vacas id. id. 98; 23 novillos íd. íd. 139; 35 terneros mamones Córdoba, 21.50; 2 novillos c. gorda id. 111; 22 vacas id. íd. 90; 15 id. buena carne id. 70; 23 vaquillonas id. id. 55; 22 íd. íd. 59; 16 vacas id. id. 59; 27 id. buena carne id. 79.50; 3 id. gordas id. 117; 11 id. carne gorda íd. 109; 24 terneros m. especiales id. 89; 14 vacas especiales id. 130; 14 id. carne gorda id. 89; 20 id. gordas id. 115; 9 id. id. 119; 20 id. c. gorda id. 94; 21 id. id. 99; 19 id. id. 89; 2 vacas flacas id. 44.50; 15 id. gordas id. 122; 23 vaquillonas m. especiales id. 115.50; 20 id. c. gorda íd. 90; 20 íd. buena carne id. 68; 20 id. id. 58; 20 terneros buenos id. 42; 10 vacas gordas Lincoln 120; 25 id. gordas id. 114; 75 id. id. 120; 18 novillos c. gorda T. Lauquen 141; 22 vacas id. Madariaga, 108; 11 id. especiales Santa Fe 135; 18 id. m. gordas íd. 123; 100 novillos c. gorda Santa Fe 134; 22 vacas id. id. 102.50; 22 íd. íd. 107.50; 22 id. c. gorda id 82; 17 novillos m. especiales Pehuajó 108; 1 toro especial id. 180; 8 vacas id. id. 130.50; 11 id. gordas id. 119.

Lizarralde Hnos.—
3 novillos c. gorda Santa Fe a pesos 118.

Mihura Hnos.—
51 novillos m. gordos Victoria a pesos 10; 17 id g. y c. gorda id a 145.

Maraspin y Cía. Andrés—
51 novillos m. especiales Pehuajó a pesos 190; 101 id especiales id a 170.

Méndez y Cía. J. M.—
7 vacas gordas T. Lauquen a pesos 120; 20 id id id a 115; 3 id g. y c. gorda id a 110.

Martínez de Hoz Hnos.—
50 novilitos m. especiales Alvear a pesos 128.

Méndez Hnos. y Cía.—
61 novillitos b. carne B. Blaca a pesos 68; 9 vaquillonas id id a 55; 58 terneros gordos id a 58.

Ocampo y Cía.—
18 novillos g. y c. gorda Pergamino a pesos 138.

Palacios Hnos.—
6 vaquillonas g. y c. gorda Lincoln a pesos 95; 4 novillitos c. gorda id a 84; 5 terneros especiales id a 72; 8 id muy gordos id a 66; 8 vacas g. y c. gorda Trenque Lauquen a 100; 6 novilitos id id a 88; 1 Sterneros m. gordos id a 69; 27 id buenos id a 53.

Petersen y Gutiérrez—
24 novilos g. y c. gorda Vedia a pesos 130; 10 id c. gorda Alem a 100; 7 bueyes gordos id a 150; un toro c. gorda Vedia a 130.

Rodger y Cía. G. H.—
Una vaca b. carne Villegas a 9; un ternero maón id a 4.

Rubio Cesárco Zubiaurre y Cía.—
25 novillos gordos Guaminí a pesos 147.

Rodríguez Gabino—
22 novilos c. gorda Tornquist a pesos 105.

Sucesión Beltrán Sansot—
12 novillitos c. gorda Lamadrid a pesos 75; 6 id b. carne id a 65; 12 vaquillonas id a 70; 10 terneros gordos ida a pesos 55.

Santamarina e hijos—
24 vacas g. y c. gorda La Pampa a pesos 100; 3 novillitos m. gordos id a 105; 51 novillos g. y c. gorda G. Pinto a 130; 3 novillitos flacos id a 40; 76 novillos m. gordos La Pampa a 160.

Salaberry y Berecteche—
5 vacas gordas La Pampa a pesos 120; 6 id m. gordas id a 127; 8 id especiales id a 129; 4 id g. y c. gorda id a 100; una id id id a 160; una id id id a 100; 12 id especiales Córdoba a 130; 4 novillos c. gorda Entre Ríos a pesos 121.50; 15 id g. y c. gorda id a 126; 10 id flacos Pringles a 80; 2 id m. gordos Santa Fe a 161; 3 id id id a 159; 49 id g. y c. gorda id a 133; 10 id m. gordos Laprida a 16; 12 id g. y c. gorda id a 133.50; 46 vacas especiales Tornquist a 139; 3 terneros mamones Junín a 29; 12 vaquillonas flacas id a 40; 21 terneros regulares id a 37.50; 14 vacas g. y c. gorda Arenales a 111.50; 14 id id id a 102; 22 novillos c. gorda Santa Fe a 116.50; 6 terneros regulares S. A. de Areco a 31; 10 id mamones id a 20.50; 2 vacas c. gorda id a 82.50; 11 terneros mamones id a 11; 4 vacas especiales Santa Fe a 132.50; 8 id id id a 120.50; 8 id m. gordas id a 128.50; 6 id id id a 127; 10 id gordas id a 121; 2 id g. y c. gorda id a 108; 14 novilos c. gorda Lobos a 121; 54 id g. y c. gorda id a 136; 3 vacas m. gordas Pampa a 127; 6 id especiales id a 135.50.

Terrarosa e hijos Juan—
22 vacas g. y c. gorda Laprida a pesos 110.

Thompson y Cía. Enrique A.—
69 novillos especiales Colón a pesos 170; 30 id g. y c. gorda Córdoba a 145; 25 id id id a 135; 20 id c. gorda id a 125; 17 vacas gordas Laprida a 120; 6 id g. y c. gorda id a 107; 5 id b. carne Pueyrredón a 65; 4 vaquillonas id id a 65; 11 terneros buenos id a 52.

Urtazu Alzaga y Cía.—
20 vacas m. gordas Bolívar a pesos 125; 5 Onovilos c. gorda Rauch a 100.

Urtazun e hijos Martín—
44 novillos g. y c. gorda Guaminí a pesos 141.

Videla Hnos. y Cía.—
42 novillos b. carne Santa Fe a pesos 97.

Velez y Cía.—
17 vacas g. y c. gorda Santa Fe a pesos 100.

VENTA DE CERDOS

Bargo Lasaurain y Etchegaray—
36 cerdos buenos Mar Chiquita a pesos 0.33; 25 id id id a 0.33.

Salaberry y Berecteche—
29 cerdos regulares Córdoba a pesos 0.39 kilo; 56 id flacos Junín a 0.28.

Unzué Alzaga y Cía.—
27 cerdos regulares Bolívar a pesos 0.32 kilo; 17 id flacos id a 0.25.

Amoretti Cayetano—
50 cerdos m. especiales Marco Paz, a pesos 0.40 kilo.

Martínez de Hoz Hnos.—
50 cerdos especiales Alvear a pesos 0.37 el kilo.

Devoto y Cía. Tomás—
15 cerdos especiales Rojas a pesos 0.36.

De Lellis y Fagés Hnos.—
40 cerdos especiales Micheo a pesos 0.36 el kilo; 20 id buenos Saladillo a 0.33.

Méndez Hnos. y Cía.—
20 cerdos m. especiales Rojas a pesos 0.42 kilo.

Lalor Juan—
31 cerdos flacos Rauch a pesos 0.27 el kilo; 48 id regulares Pampa a 0.30; 72 id buenos G. Pintos, a 0.34; 20 id m. especiales Santa Fe a 0.39 1|2.

Lanusse Pedro y Antonio—
13 cerdos especiales Córdoba a 0.37.

MERCADO DE LANARES (Tablada)

En las ventas efectuadas hoy en este mercado, se notaron precios bajos para todas las clases de hacienda.

Al cerrarse el mercado, se observó poca animación en plaza, como consecuencia de las fuertes entradas habidas, y al poco interés con que operan los frigoríficos.

La entrada del día fué de 10.672 animales, habiéndose vendido durante la mañana 7528 cabezas, repartidas en esta forma: Compañía Sansinena 809, La Blanca 1800, Argentino Central 1729, y 3190 para los matarifes locales.

Los precios corrientes fueron los siguientes:

Capones para frigorífico, de pesos 11.70 a 16.80; ovejas para matadero, de 10.50 a 17; corderos para frigorífico, de 6.50 a 10; íd. para matadero, de 4.80 a 6.

VENTAS DE HOY

Salaberry y Berecteche—
57 capones Frigorífico Pringles, pesos 16.30; 45 capones pelados id. 11.50.

Carriquiry Casaux y Cía.—
90 capones pelados Frigorífico T. Uriburu, pesos 15.50.

Dubox y Rivera Ocantos—
87 ovejas peladas matadero Casals, pesos 10.

Girard A. Lastra—
178 capones pelados Frigorífico Mechangué, pesos 14.70.

Maraspin y Cía. A.—
25 corderos matadero Gironde, pesos 8; 70 corderos id. id. 6; 10 id. pelados id. 4.80.

Thompson y Cía. E.—
255 corderos matadero M. Mirar, pesos 6.

Crespo y Rodríguez—
82 corderos Frigorífico M. Cañas, pesos 8; 7 id. matadero id. 5.70; 88 ovejas matadero id. 8.80; 32 ovejas id. id. 10.

Urtazun hijo Martín—
112 capones pelados Frigorífico Cabildo, pesos 10.70; 12 ovejas id. matadero id., 10; 72 corderos matadero id. 6.50; 67 íd. íd. Alianos, 5.50; 62 id. Frigorífico id. 7.20.

Etcheverry y Cía. José—
69 capones pelados Frigorífico Chillar, pesos 15.50; 178 capones id. id. 14.40.

Marzano y Cía.—
76 capones Frigorífico Torrecita, pesos 13.50; 10 corderos matadero id. 6; 10 íd. íd. 5.50.

Ojám y Cía. Francisco—
65 ovejas peladas matadero V. Gómez, pesos 11.20; 90 ovejas íd. íd. 9.90; 111 corderos id. id. 6.50; 161 id. id. 5.40.

Arzeno Hnos. Fto. B.—
46 ovejas peladas matadero El Cantor, pesos 9; 16 corderos Frigorífico id. 8.50 15 corderos matadero id. 6; 65 borregos pelados id. 5.20.

Rodger y Cía. Gmo.—
201 capones pelados Frigorífico Torrecita, pesos 13.30; 196 ovejas matadero id. 11.90.

Kenny y Cía. Eugenio—
52 capones matadero S. María, pesos 16.60; 18 ovejas id. id. 12.50.

Arancet y Cía. Pedro—
116 ovejas peladas matadero Anguil, pesos 21; 20 ovejas id. id. 15; 16 capones id. id. 11.50.

Machiavello Santiago—
89 capones pelados Frigorífico Uriburu, pesos 12.60.

Lanusse P. y A.—
17 capones pelados Frigorífico C. Pringles, pesos 13.30; 68 capones id. id. 11; 25 ovejas matadero id. 9.10; 30 borregos íd. íd. 6.10; 56 capones Frigorífico Laprida, 1-; 55 corderos Frigorífico id. 4.50; 27 id. matadero id. 5.50.

Parral y Guarróchena—
90 ovejas peladas matadero Salduna garay, pesos 10; 108 ovejas id. invernada id., 8.50.

Errea hijo Antonio—
23 ovejas matadero Cabildo, pesos 17; 11 capones Frigorífico id. 15; 24 capones pelados id., 11.50; 13 ovejas id. matadero, id. 10.60.

Chapar y Cía. Juan—
63 corderos matadero Canals, pesos 5.205 íd. Frigorífico Louquinay, 6.50; 40 id. matadero id., 5.60.

Unzué Alzaga y Cía.—
420 capones Frigorífico Pirovano, pesos 11.70; 19 ovejas matadero id. 10.50; 200 capones Frigorífico Chapaleufú, 16.50; 298 capones id. Rojas, 9.50.

Méndez Hnos. y Cía.—
239 corderos Frigorífico Krabbe, pesos 9.50; 21 corderos id. íd. 8; 29 corderos matadero id., 6.

Leinderdson R.—
35 ovejas matadero Lucí, pesos 8.30; 22 ovejas id. id. 6.

Devoto y Cía. Tomás—
113 capones pelados Frigorífico Pellegrini, pesos 11; 73 ovejas id. id. 8.80; 39 borregos id. id. 7.20.

Goñi hijo Ignacio—
81 ovejas peladas matadero Reserva, pesos 14.50; 20 corderos Frigorífico id. 9.00.

Gonzáles y Bascarán—
25 corderos Frigorífico Bengolea, pesos 9; 98 corderos id. id. 7.50; 91 id. matadero id. 6.30; 57 id. id. 5.70.

Lalor Juan—
33 capones pelados matadero A. Ledesma, pesos 10; 90 ovejas id. id. 8.70; 11 ovejas id. id. aggiolo, 9.30; 49 capones íd. La Chispa, 13.50; 23 ovejas id. id. 14.70; 169 ovejas id. id. 10.50; 57 borregos id. id. 7.30; 10 ovejas id. id. Saavedra, 9; 75 corderos id. id. 5.50; 114 ovejas peladas id. Arrecifes, 8.40; 41 corderos id. id. 5; 63 capones pelados matadero Arrecifes, 10; 86 ovejas id. id. 8.70; 197 corderos matadero íd. 4.80; 32 capones pelados Almada, 10; 145 ovejas nvernada d. 9; 100 ovejas íd. íd. 9; 21 corderos matadero d. 5.60; 38 ovejas peladas id. 8; 48 corderos id. id. 5.70.

ADUANA

RECAUDACION

La aduana de la capital recaudó desde el 1.o de enero hasta la fecha, por derechos de importación almacenaje, eslingaje, sellos y adicionales, $ 89.280.836.15 curso legal.

Diferencia a favor del corriente año $ 10.293.936.80 curso legal.

MARITIMAS

MAREA Y VIENTO

Desde las 6 hasta las 9 a. m. de hoy según el semáforo del Riachuelo:

6 a. m., 19 pies, 4 pulgadas; viento N. N. E.
7 a. m., 20 pies; viento N. N. E.
8 a. m., 20 pies, 8 pulgadas; viento N. N. E.
9 a. m., 21 pies; viento N. N. E.

VAPORES ESPERADOS

Británico Verdi, de Nueva York con pasajeros y carga.

Id. Montviso, de Liverpool, con carga.

Brasileño Cubatao, de Río de Janeiro con carga.

Norteamericano Ohioan, de Nueva York con carga.

Italiano Cirtá di Porto Mauricio, de Dakar con carbón.

Griego Nicolás Athanasoulis, de la rada con carga.

VAPORES A SALIR

Griego Fotis, para Cette, con carga.

Id. Erissos, para San Vicente con carga

Id. Aristóteles C. Yoannou, para San Vicente con carga.

Argentino Pomona, para Porto Alegre con carga.

Id. Bolivia, para San Antonio con carga.

Fragata noruega Svendshohu, para la rada con carga.

Barca noruega Pharos, para la rada con carga.

VAPORES DE LOS RIOS

Llegaron: Ciudad de Buenos Aires y Cabo Santa María, de Montevideo.

Bruselas, de Asunción y escalas.

Salen: Luna para Carmelo y escalas, salió a las 8 a. m.

Golondrina, para Gualeguaychú, salió a las 5 p. m.

Ciudad de Buenos Aires, para Montevideo, sale a las 10 p. m.

LINEA DE LA COSTA SUD

Presidente Mitre, para Río Gallegos y escalas, salió el 9, llegó el 12 a Madryn.

Presidente Quintana, de Comodoro Rivadavia para ésta, salió el 9.

Camarones, en ésta, saldrá el 25 para Río Gallegos y escalas.

Unión, en Bahía Blanca, saldrá el 16 para ésta.

Libertad, de Paranaguá, para ésta, salió el 14.

Atlántico, en ésta.

Bolivia, en ésta, saldrá hoy para San Antonio.

Argentino, de Punta Arenas para ésta, salió el 12, llegó a C. Rivadavia.

Pellegrini, en San Antonio, saldrá mañana para ésta.

Asturiano, de Punta Arenas y escalas, salió el 14.

CASA VACCARO

ESTABLECIDA EN EL AÑO 1883

Para el cambio general de moneda y la compra y venta de acciones y títulos de renta nacionales, provinciales y extranjeros. Es la casa más recomendada de la República.

SEVERO VACCARO

Av. de Mayo 846 — Buenos Aires

ESPLENDIDO LOTE DE TERRENO en Martínez F. C. C. A., a 3 cuadras de la estación, mide 30x60, todo alambrado en tejido de 1.80 m., una pieza, pozo de balde y muchos árboles frutales. Venta al contado. Ocurrir Publicidad LA EPOCA, Avenida de Mayo 769.

Guía comercial de LA EPOCA

R. A. Mercado, comisiones. A. de Mayo 840.

HOTELES

GRAN HOTEL ESPAÑA, Av. de Mayo 902|36

MADRID HOTEL, Av. de Mayo 1137

BIARRITZ HOTEL, Rivadavia y Callao

ROTISERIAS

PETIT SAVOY, Callao 147

SASTRERIAS

GABRIEL BONOMI, Rivadavia 1727

DENTISTAS

Dr. JULIO TELLO, Av. de Mayo 1346

GARAGES

"EL MOLINO", Rivadavia 1760, U. T. 4050 L.

LINEA DEL BRASIL

Roma, en esta.

Porvenir, en Patagones, saldrá el 18 para ésta.

Foro, en ésta.

Independencia, en ésta, sale el 18 para Santos.

Benjamín, de Rosario, salió el 10 para Santos.

Juanita en ésta, saldrá mañana para Río Grande.

Pomona, en ésta, saldrá hoy para Porto Alegre y escalas.

Perú, en ésta.

Vaquillona, de Antonia para ésta, salió el 12.

Brasil, de ésta para Porto Alegre y escalas, salió el 11, llegó a Río Grande.

POSICION DE LOS VAPORES DE PASAJEROS DE LA MALA REAL INGLESA

Araguaya, es Liverpool.

Amazón, de Liverpool para ésta, salió el 27 de octubre.

Demerara, salió el 20 de Liverpool para ésta el 13 de Río de Janeiro.

Desna, en Liverpool.

Darro, en Liverpool.

Descado, de Liverpool para ésta, salió el 3.

Drina, de La Plata para Liverpool, salió el 13.

DE LA NELSON LINE

Highland Piper, salió el 9 de La Plata para Londres.

Highland Rover, de Londres para ésta salió el 26 de octubre.

Highland Pride, de Londres para ésta, salió el 2.

Highland Laddie, en Londres.

Highland Corrie, salió el 24 de La Plata

Highland Scot, en ésta, saldrá hoy de La Plata.

Highlan Gleen, en Londres.

Highland Loch, de Londres para ésta, salió el 9.

DE LA LINEA PINILLOS

Catalina, de ésta para Barcelona, salió el 9.

Balmes, de ésta para Barcelona, salió el 25.

Valbanera, de Cádiz para ésta, salió el 8.

Cádiz, de ésta para Barcelona, salió el 14.

DE LOS TRANSPORTES MARITIMOS

Pampa, de ésta para Marsella, salió el 7

DE LA SUD ATLANTIQUE

Sequana, en Burdeos.

Garonna, de ésta para Burdeos, salió el 10.

Samara, en Burdeos.

Liger, de Burdeos para ésta, salió el 30 de octubre.

Amiral Lafouche Treville, en Burdeos.

Amiral Nielly, en Burdeos.

Italie, en Marsella.

DEL LLOYD SABAUDO

Tomaso di Savoia, para Génova, salió el 25.

SAGARDUA

SIDRA CHAMPAGNISÉ

Tómese helada - Es deliciosa

TECNICA & COMERCIAL S. A.

CALLE CHILE 730/78

Unión Telefónica 5420 (Avenida)

BUENOS AIRES

Unicos Introductores

de las MÁQUINAS y MOTORES

SULZER

WINTERTHUR (Suiza)

y de los ACEITES de la

VACUUM-OIL-CO.

ROCHESTER USA

Especialidades

Usinas eléctricas

Frigoríficos

Molinos

Cervecerías

Calefacciones

Ingenios de azúcar, etc.

Pidan informes por cualquier instalación técnica

P. di Udine, de Génova para ésta, salió el 3.

DE LA TRASATLANTICA ESPAÑOLA

León XIII, salió el 18 para Bilbao.
P. de Satrústegui, de Bilbao para ésta, salió el 14.
Reina Victoria Eugenia, de Barcelona, salió el 4 para ésta.
Infanta Isabel de Borbón, salió el 2 para Barcelona.

TRANSATLANTICA ITALIANA

Garibaldi, de ésta para Génova, salió el 13.
Cavour, en Génova.

DEL LLOYD ITALIANO

Indiana, en Génova.
Cordova, en Génova, requisado por el Gobierno Italiano.
Luisiana, salió el 4 para Génova.
Ravenna, en Génova.

DE LA VELOCE

Savoia, en Génova.
Toscana, en Génova.

DEL LLOYD REAL HOLANDES

Frisia, en ésta, saldrá el 17.
Gelria en Amsterdam.
Hollandia, de ésta, salió el 20 para Amsterdam, de Lisboa el 10.
Zeelandia, de Amsterdam para ésta, salió el 8, de Falmouth el 15.

DE LAMPORT Y HOLT

Byron, de Nueva York, salió el 4 para ésta.
Vasari, en ésta, saldrá el 16 de La Plata.
Vauban, en Nueva York.
Vestris, en Nueva York, saudrá el 18 para ésta.
Verdi, de Nueva York para ésta, salió el 21, esperado hoy.
Voltaire, en Nueva York.

ENTRADAS Y SALIDAS DE BUQUES DE ULTRAMAR HABIDAS EN EL PUERTO DE LA CAPITAL DESDE LAS 8 A. M. DE AYER HASTA LAS 8 A. M. DE HOY:

Italiano Principessa Yolanda, de Génova, en el dique 4 con carga.
Francés Malte, de El Havre, en el dique 4 con pasajeros y carga.
Británico Ooaklands Grange, de Cardif en el dique 2 en lastre.
Id. Ethelwoyne, de la rada, en el dique 2 en lastre.
Id. Monkshaven, de la rada, en el dock sur con carga.
Argentino 1.o de Mayo, de Zárate, en el Riachuelo.
Fragata británica Dudhope, de la rada en el dock sur con carga.
Argentino Perú, de Porto Alegre, en el dique 3 con carga.
Español Cádiz, para Barcelona con pasajeros y carga.
Id. Cabo Menor, para Rosario a cargar
Griego Eftichia Vergotti, para Rotterdam con carga.
Británico Brittany, para Liverpool, con carga.
Id. Asiatic Prince, para Rosario a cargar.
Noruego August, para Nueva York con carga.

MOVIMIENTO HABIDO EN EL PUERTO DE LA CAPITAL EN EL DIA DE AYER:

Descargaron en dársenas y diques, 11 vapores; en el Riachuelo, 8.
Cargaron en dársenas y diques, 25 vapores; en el Riachuelo.

GIROS OTORGADOS HOY

Verdi, dique 4 sección 4.a. a descargar, por 10 días.
Cubatao, dique 3 sección 3.a. a descargar, por 2 días.
P. Yolanda, dique 4 sección 8.a, a descargar, por 12 días.
Río Quequén, Boca sección removido, a cargar, por 5 días.
Thorpe Grange, diqu el parte este, a cargar, por 3 días.
Perú, dique 3 parte oeste, en 2.a andana, a transbordar, por 3 días.
Dalmazia, Boca sección removido, a cargar, por 5 días.
Dublin, Boca sección removido, a descargar, por 3 días.
María Manuela, Boca sección removido, a descargar, por 5 días.
Heldos, Riachuelo, al costado del Po, por 8 dísa.
Guardia Nacional, dique 4 parte este plazoleta, a cargar, por 14 días.
Bocaina, dock sur a embarcar, por 7 días.
General Pueyrredón, Mercado Central de Frutos, a descargar, por 3 días.
Atlántico, dársena norte, fondeado, para entrar al dique de carena, por 3 días.
Waneta, dársena sur parte este, a descargar, por 4 días.
Dudhope, dock sur, a descargar, por 14 días.
Independencia, dársena sur parte oeste, a escargar y cargar por 8 días.
Africa, dique 1 parte este, a cargar, por 10 días.

VAPORES CON CORRESPONDENCIA A SALIR

Día 16: Vasari, llevará correspondencia para Brasil, Barbados y Norte América, a las 8 a. m. con alcance hasta las 7 p. m.
Día 17: Frisia llevará correspondencia para Brasil, Portugal, España, Gran Gretaña, Holanda, Bélgica y Países esdaninavos, a las 2 p. m., sin alcance.

ESPECTACULOS

TEATROS

OPERA. — Susto tras susto — En familia — El elogio a la mujer.
COLISEO. — Hoy tercera exhibición del grandiose y hermoso film "Civilización", 40 profesores de orquesta y 20 coristas, bajo la dirección del maestro Cav. Ricardo Furletti.—Platea, 3 $.
SAN MARTIN. — El jueves debuto de la compañía: El registro civil y Juan Moreira.
APOLO. — La hora nona — En movimiento continuo.
ARGENTINO. — Caer en la trampa (Un Frere) — Su Excelencia.
NUEVO. — Mañana: El cuero — El camarín de Bermúdez — Los novios de Genoveva — Las víboras.
BUENOS AIRES. — ¿Cual de los dos? — El caucho Robles.
AVENIDA. — El puesto de flores — El método Gorritz — Las bribonas.
COMEDIA. — La canción española — El juicio de Salomón — (Estreno) Los lugareños.
NACIONAL. — Niñera joven se precisa — Los devotos — Criollos y gringos — El alma del tango.
MARCONI. — La paz en peligro.
MODERNO. — La gatita blanca — Los tres gorriones — San Juan de Luz.
BATTAGLIA (antes Nacional Norte). — Saber vivir — Las viudas alegres.
VARIEDADES. — El barbero de Sevilla — Las tribonas — la gatita blanca.
TEATRO SUD-AMERICANO. — Guillermo Warton — Los mirasoles.

VARIEDADES Y CIRCOS

CASINO (Maipú 326). — Compañía de variedades y atracciones. — Hoy: Variado programa tomando parte todos los nuevos artistas. Debuto de Bam Bam, los misteriosos cowboys norteamericanos. Gran acto de ilusionismo, Teresahto y Rovira bailes gitanos. De 11 a 12: Campeonato de lucha romana.—Entrada general, 1.50 $.
ROYAL THEATRE (Corrientes 835). — Los rayos X — Mundo Argentino — La revista del amor.
CIRCO HOLMER (Cabildo esq. Monroe). — Belgrano. — Gran compañía ecuestre y de novedades Manager A. Holmer. Ecuestres, gimnastas, acróbatas, animales amaestrados clowns, tonys, payasos, etc. El mejor conjunto artístico actualmente en jira por la América del Sud. Función todos los días matinées los jueves, sábado, y días feriados. Hoy: Variado programa con atracciones y variedades. Debuto de los cuatro Riquelme. —Platea, 1 $.
PABELLON DE NOVEDADES (Corrientes y Bermejo). — Circo Americano de espectáculos amenos e instructivos. — Hoy: Variado programa con atrayentes ejercicios acrobáticos y de alta novedad. Debuto de Oscar y Fredy, Los Riego. Gran trampolín americano.—Platea, 1 $.
FRONTON BUENOS AIRES (Córdoba 1130) — Hoy a las 9 p. m., dos partidos de pelota a cesta. El primero a 30 tantos, entre Lucio y Americano contra Leceta y Navas. El segundo a 40 tantos, entre Eguiluz (menor) y Egozcue contra Elgea y Modesto.
PISCINA LAS ROSAS (Avenida Alvear y Bustamante). — Abierto todos los días de 8 a 12 a. m. y de 2 a 9 p. m. — Espléndida y grandiosa piscina. Capacidad de 2.000.000 de litros de agua. Renovación de 200.000 litros de agua por hora. Water-chute, trampolín y demás aparatos de natación. Baños y ropa 1 $. Abonos de 12 baños, con ropa, 10 $.
Tranvías que conducen a la Piscina: 35, 36, 38, 62. Con combinación, 10, 11, 15, 56, 58, 59.
PANORAMA DE LA BATALLA DE SALTA (Carlos Pellegrini y Corrientes). — Interesante vista panorámica que reproduce el histórico episodio de la Batalla de Salta, ejecutándose durante la exhibición el grandioso poema sinfónico original del maestro Pavanelli. — Espectáculos por secciones desde las 10 a 12 m., de 2 a 6 y de 8 a 11 p. m. Entrada general $ 0.50. Niños y militares $ 0.25.
PARQUE JAPONES (Callao y Paseo de Julio). — Temporada de invierno. — Abierto todos los domingos y feriados, de 2 de la tarde a 12 de la noche. Números de atracciones en el Teatro Romano.
SKATING RINK L'AIGLON (Florida 148) — Patinaje sobre ruedas. — Tres secciones diarias.
ESMERALDA (Esmeralda 453). — Función todos los días, tarde y noche: Variado programa. Orquesta dirigida por el maestro E. Manfredi.
PALAIS DE GLACE. — Patinaje sobre hielo. — Paseo de la Recoleta. — Todos los días.
EXCURSIONES. — Viajes de recreo a las islas del Delta, con el vapor Rivadavia, exclusivamente para excursiones.
SKATING RINK LAS ROSAS (Avenida Alvear y Bustamante). — Patinaje sobre ruedas. Tress secciones diarias: Mañana, de 9 a 12, tarde de 3 a 6.30 y noche de 8 a 12. Días de moda: domingos y feriados de tarde, y martes y viernes de noche. Lecciones gratis. Grandes concursos. — Entrada 0.50 $.

CINEMATOGRAFOS

PALACE THEATRE (Corrientes 757). — Actualidades de la guerra, 15.o episodio de La garra de hierro, El ojo del muerto. Noche: Beneficio de la Sociedad Americana del Río de la Plata.
SELECT (Suipacha 432). — Hoy función tarde y noche: Carlitos va al teatro, Los dos rivales, El guarda de tranvías Regatas del Tigre, Ceguera de un padre.
SPLENDID THEATRE (Santa Fe 1848). — Variado programa con estrenos. Mañana matinée de moda infantil: 13.o episodio de La garra de hierro.
LAVALLE (Lavalle 921). — Hoy función tarde y noche: El pasado de su mujer, en 12 partes.
ELECTRIC PALACE (Lavalle 836). — 11.o episodio de La garra de hierro, El fantasma de Medea.
PETIT PALACE (Libertad 976). — Hoy: 15.o episodio de La garra de hierro, El ojo del muerto.
SMART PALACE (Corrientes 1279|1283)— La otra cara, Los designios del amor. — Mañana cuarto concierto de abono. Estreno del séptimo y octavo cuentos "Corazón".
CINEMATOGRAFO CALLAO.—(Callao 27) — Sociedad anónima Fe, Esperanza y Caridad.
TEATRO CINE BOLIVAR (Bolívar 1032 — Lacryme rerum por la Bertini. El peso de una falta, Rayitos de sol.
REAL CINE (Esmeralda 429). — Hoy: Sospecha de un hijo, Corazones desterrados.
GENERAL BELGRANO (Cabildo 2163). — El alma de la envidia, El odio que mata, Victoria o muerte. La garra de hierro, 15.o episodio.
THE AMERICAN PALACE (Córdoba y Variado programa con estrenos.
BIOGRAFO CENTRO SUD (Belgrano 1816) Variado programa con estrenos.
MAJESTIC THEATRE (Lavalle 889). — Variado programa con estrenos.
GRAN CINE RADIUM N.o 3 (Rivadavia 2570). — Variado programa.
BIJOU SALON (Pueyrredón 965). — Hoy: Variado programa con estrenos.
DON JUAN DE GARAY (Garay 2467) — Variado programa con estrenos.
CRYSTAL PALACE (Corrientes 1550). — Variado programa con estrenos.
CINE OPERA (Corrientes 846). — Hoy: Variado programa con estrenos.
DE LAS FAMILIAS (Cabildo y F. Lacroze) Variado programa con estrenos.
MUNDIAL PALACE (Belgrano 1200). — Variado programa con estrenos.
VELEZ SARSFIELD (Rivadavia 5812). — Variado programa con estrenos.
GRAN SALON ALMAGRO Rivadavia 1350. Variado programa con estrenos.
CINE GENERAL URQUIZA (Guanacache 5084). — Variado programa con estrenos.
CINE MODERNO (Corrientes 959). — Variado programa con estrenos.
CINE PARC (Santa Fe y Thames). — Variado programa con estrenos.
MIGNON PALACE (Juramento 2443). — Variado programa con estrenos.
CINE OPERA (Corrientes 848). — Hoy Variado programa con estrenos.
CINE COVEN GARDEN (Santa Fe 2541)— Variado programa con estrenos.
TEATRO "9 DE JULIO" (Bauness 2523, (Villa Urquiza). — Biógrafo y atracciones.
IMPERIAL (Cangallo 771). — Hoy, función tarde y noche Variado programa.
CINE NUEVO (Cangallo y C. Pellegrini)— Variado programa con estrenos.
TEATRO CINE PARIS. — Hoy: Variado programa con estrenos.

EDICTOS JUDICIALES

El señor juez de primera instancia en lo civil de la Capital de la República, doctor don Matías Mackinlay y Zapiola, ha dispuesto se cite, llame y emplace por el término de treinta días, contados desde la primera publicación del presente, a todos los que se consideren con derecho a los bienes dejados por doña SERVILIANA OLIVERA DE MARQUEZ, ya sean como herederos o acreedores, para que dentro de dicho término comparezcan a deducir sus acciones en forma, por ante su juzgado y secretaría del que suscribe, bajo apercibimiento de lo que hubiere lugar por derecho.
Buenos Aires, octubre 17 de 1916. — José A. Quirno Costa, secretario. 1|997 v. Nov. 18

Por disposición del señor juez de primera instancia en lo civil de la Capital Federal, doctor Fernando Klappenbach se cita, llama y emplaza por el término de treinta días a contar desde la primera publicación del presente, a todos los que se consideren con derecho a los bienes dejados por fallecimiento de don ENRIQUE, ENRIQUE JUAN ó ENRIQUE JUAN BAUTISTA HUYSKENS, ya sean como herederos o acreedores, para que, dentro de dicho término, comparezcan por ante su juzgado y secretaría del que suscribe, a deducir, sus acciones en forma, bajo apercibimiento de lo que hubiere lugar por derecho.
Buenos Aires, 18 de octubre de 1916. — José E. Cirio, secretario. 2|6 v. Nov. 18.

El señor juez de primera instancia en lo civil de la Capital de la República, doctor don Matías Mackinlay Zapiola, ha dispuesto se cite, llame y emplace por el término de treinta días, contados desde la primera publicación del presente, a todos los que se consideren con derecho a los bienes dejados por don RAMON o JOSE RAMON CELAYA, ya sean como herederos o acreedores, para que dentro de dicho término comparezcan a deducir sus acciones en forma, por ante su juzgado y secretaría del que suscribe, bajo apercibimiento de lo que hubiere lugar por derecho.
Buenos Aires, octubre 13 de 1916. — Carlos G. Marín, secretario. 2|9 v. Nov. 19.

El señor juez de 1.a instancia en lo civil de la Capital de la República, Doctor Don Matías Mackinlay Zapiola, ha dispuesto se cite, llame y emplace por el término de treinta días, contados desde la primera publicación del presente, a todos los que se consideren con derecho a los bienes dejados por Don Carlo s Casalini ya sean como herederos o acreedores, para que dentro de dicho término comparezcan a deducir sus acciones en forma, por ante su juzgado y secretaría del que suscribe, bajo apercibimiento de lo que hubiere lugar por derecho. — Buenos Aires, octubre 16 de 1916. — Carlos G. Marín, secretario. 2|195-v-nov. 19

El señor juez de 1.a instancia en la civil de la capital de la República, doctor don Pedro V. Meléndez ha dispuesto se cite, llame y emplace por el término de treinta días contados desde la primera publicación del presente, a todos los que se consideren con derecho a los bienes dejados por Evaristo Allini y Herminia Fornasari o Fornazari, ya sean como herederos o acreedores, para que dentro de dicho término comparezcan a deducir sus acciones en forma por ante su juzgado y secretaría del que subscribe, bajo apercibimiento de lo que hubiere lugar por derecho.—Buenos Aires, octubre 19 de 1916.—Alberto S. Oderigo secretario. 2|33v20nov.

Por disposición del señor juez de 1.a instancia en lo civil de la capital federal doctor Fernando Klappenbach, se cita, llama y emplaza por el término de treinta días a contar desde la primera publicación del presente, a todos los que consideren con derecho a los bienes dejados por fallecimiento de don Alberto o Alberto Daniel Mejías, ya sean como herederos o acreedores, para que, dentro de dicho término comparezcan por ante el juzgado y secretaría del que subscribe, a deducir sus acciones en forma, bajo apercibimiento de lo que hubiere lugar por derecho.—Buenos Aires 19 de octubre de 1916.—C. P. Ayarragaray, secretario. 2|34v20nov.

Por disposición del señor juez de primera instancia en lo civil de la Capital Federal, doctor don César A. Campos, se cita, llama y emplaza por el término de treinta días a contar desde la primera publicación del presente, a todos los que se consideren con derecho a los bienes dejados por fallecimiento de don REGINO DE LA CANAL, ya sean como herederos o acreedores, para que dentro de dicho término, comparezcan por ante su juzgado y secretaría del que suscribe, a deducir sus acciones en forma, bajo apercibimiento de lo que hubiere lugar por derecho.
Buenos Aires, 9 de octubre de 1916. — Luis Demaría, secretario. 2|51 v. Nov. 24.

Por disposición del señor juez de primera instancia en lo civil de la Capital de la República doctor don Uladislao F. Padilla, se cita y emplaza por el término de treinta días, a contar desde la primera publicación del presente, a todos los que se consideren con derecho a los bienes dejados por fallecimiento de don MANUEL LORENZO y doña BENIGNA SENYEN DE LORENZO, ya sean como herederos o acreedores, para que dentro de dicho término, comparezcan por ante su juzgado y secretaría del que suscribe, a deducir sus acciones en forma, bajo apercibimiento de lo que hubiere lugar por derecho.
Buenos Aires, octubre 25 de 1916. — Dámaso E. Palacio, secretario. 2|56 v. Nov. 25.

Por disposición del señor juez de primera instancia en lo civil de la Capital de la República, doctor don Arturo Seeber, se cita y emplaza por el término de treinta días a contar desde la primera publicación del presente a todos los que se consideren con derecho a los bienes dejados por fallecimiento de doña ERNESTINA COBO de LAVALLE, ya sean como herederos o acreedores para que dentro de dicho término, comparezcan por ante su juzgado y secretaría del que suscribe, a deducir sus acciones en forma, bajo apercibimiento de lo que hubiere lugar por derecho.
Buenos Aires, octubre 28 de 1916. —Juan M. Cabrera, secretario. 2|168 v. Dic. 2.

Por disposición del señor juez de primera instancia en lo civil de la Capital Federal, doctor Fernando Klappenbach, se cita, llama y emplaza por el término de treinta días a contar desde la primera publicación del presente, a todos los que se consideren con derecho a los bienes dejados por fallecimiento de don EMILIO PACHETTI, ya sean como herederos o acreedores para que, dentro de dicho término, comparezcan por ante su juzgado y secretaría del que suscribe, a deducir, sus acciones en forma, bajo apercibimiento de lo que hubiere lugar por derecho.
Buenos Aires, 4 de agosto de 1916. — Carlos Schatz, secretario. 2|131 v. Dic. 3.

El señor juez de primera instancia en lo civil de la Capital de la República Argentina, doctor Adolfo Casabal, ha dispuesto se cite, llame y emplace por el término de quince días contados desde la primera publicación del presente a don CONSTANTINO SCARDAMAGLIA, a fin de que comparezca a tomar la intervención que le corresponda en el juicio seguido por el Banco El Hogar Argentino contra CONSTANTINO SCARDAMAGLIA, sobre cobro de un crédito hipotecario bajo apercibimiento de nombrársele defensor de ausentes si así no lo hiciere.
Buenos Aires, octubre 25 de 1916. — Enrique Aranda, secretario. 2|133 v. Nov. 18.

El señor juez de primera instancia en lo civil de la Capital de la República, doctor don Roberto Bunge, ha dispuesto se cite, llame y emplace por el término de treinta días, contados desde la primera publicación del presente, a todos los que se consideren con derecho a los bienes dejados por don PEDRO ANTONIO ARAOZ RETO, ya sean como herederos o acreedores, para que dentro de dicho término comparezcan a deducir sus acciones en forma, por ante su juzgado y secretaría del que suscribe, bajo apercibimiento de lo que hubiere lugar por derecho.
Buenos Aires, noviembre 8 de 1916. — Francisco D. Quesada, secretario. 2|151 v. Dic. 7.

Por disposición del señor juez de comercio de la capital, doctor Alberto Estrada, a cargo interinamente del juzgado del doctor Eduardo M. Naón, se cita, llama y emplaza por el término de quince días a contar desde la primera publicación del presente edicto, a don SANTIAGO DURAN, para que dentro de dicho término, comparezca ante este juzgado y secretaría del autorizante, a practicar el reconocimiento de la firma que subscribe el documento de foja una, por valor de setecientos setenta pesos moneda nacional, en el juicio que le han iniciado el señor Luis Levie, bajo apercibimiento de dárselo por reconocida en su rebeldía, si no compareciere debiendo al mismo tiempo comparecer dentro de dicho término, a estar a derecho en este juicio, bajo apercibimiento de nombrarle defensor que lo represente en su rebeldía.
Buenos Aires, noviembre 3 de 1916. — J. Arturo Aguilar, secretario. 2|166 v. Nov. 24.

El señor juez de primera instancia en lo civil de la Capital de la República, doctor don Roberto Bunge, ha dispuesto se cite, llame y emplace por el término de treinta días, contados desde la primera publicación del presente, a todos los que se consideren con derecho a los bienes dejados por don JULIAN MUÑOZ, ya sean como herederos o acreedores, para que dentro de dicho término comparezcan a deducir sus acciones en forma, por ante su juzgado y secretaría del que suscribe, bajo apercibimiento de lo que hubiere lugar por derecho.
Buenos Aires, noviembre 8 de 1916. — Fermín M. Alsina, secretario. 2|165 v. Dic. 9.

Por disposición del señor juez de comercio, doctor Juan B. Estrada interinamente a cargo del juzgado del doctor Eduardo M. Naón, secretaría del autorizante, se hace saber por ocho días a los acreedores de la quiebra de CLEMENTE HERMOSILLA, que se encuentra por dicho término en secretaría, a los efectos del art. 118 de la ley de quiebras, el proyecto de distribución presentado por el síndico, y que se ha señalado la audiencia del 22 de noviembre a las 3 p. m., para que tenga lugar la junta de acreedores a fin de regular los honorarios de la sindicatura.
Buenos Aires, noviembre 9 de 1916. 2|194 v. Nov. 21.

Por disposición del señor juez de primera instancia en lo civil de la Capital de la República, doctor don Uladislao F. Padilla, se cita y emplaza por el término de treinta días, a contar desde la primera publicación del presente, a todos los que se consideren con derecho a los bienes dejados por fallecimiento de don SANTIAGO CRECENZO ó CRESCENZO ya sean como herederos ó acreedores, para que dentro de dicho término, comparezcan por ante su juzgado y secretaría del que suscribe, a deducir sus acciones en forma, bajo apercibimiento de lo que hubiere lugar por derecho.
Buenos Aires, noviembre 9 de 1916. —Ricardo Bollini, secretario. 2|188 v. Dic. 13.

Por disposición del señor juez federal de la Capital, doctor don Tomás Arias, se cita al señor ALBERTO MALPELLI, para que dentro del término de tres días a contar de la primera publicación del presente edicto comparezca ante S. S. por intermedio de la secretaría a cargo del autorizante, a estar a derecho en el juicio que le sigue el Banco de la Nación Argentina, por cobro ejecutivo de pesos, bajo apercibimiento de darle intervención al señor Defensor de Ausentes en turno si no comparece.
Buenos Aires, agosto 29 de 1916. — Carlos M. Castellanos, secretario. 2|206 v. Nov. 16.

Por disposición del señor juez de comercio de la capital, doctor Félix Martín y Herrera, se hace saber que ha quedado disuelta la sociedad que giraba en esta plaza con el rubro de BELO MELEGA y Cía.
Buenos Aires, noviembre 13 de 1916. — N. Matienzo, secretario. 2|207 v. Nov. 16.

PROFESIONALES

ABOGADOS

Dr. FRANCISCO BEIRO
TALCAHUANO 287 U. T. 976 Libertad

Estudio de los doctores
José María Sáenz Valiente
y Andrés Ferreyra (hijo)
Abogados
Lavalle 1378 U. T. 4240, Libertad

Dr. VICENTE C. GALLO
Estudio: Avenida de Mayo 1411
U. T. 665 (Libertad)

Dr. FERNANDO SAGUIER
Estudio: Florida 440
U. T. 6087 (Avenida)

Dr. HIPOLITO LEYS
Estudio: Lavalle 930. U. T. 3608 (L.)

Dr. DOMINGO E. SALABERRY
Defensa 188

Dr. JOSE M. GIUFFRA
Estudio: Talcahuano 446

Dr. PEDRO A. FOX
Estudio: B. Mitre [illegible]54

Dr. LEONARDO PEREYRA IRAOLA
Estudio Florida 880, U. T. (Av.)
Esmeralda 1212, U. T. 1521 (Juncal)

Dr. RAUL MANRIQUE
Estudio: Av. de Mayo 822
U. T. 193 (Libertad)

Dr. JULIO A. ROJAS
Estudio Uruguay 546. Dpto. 3. — U. T. 1955, (Libertad).

L. BOUSQUET y Cía.
Asuntos judiciales. Cobranzas a comisión. Cangallo 521, Esc. 19.

LUIS F. MAGALDI
Agrimensor nacional
Estudio: San Martín 142. Esc. 37
de 10 a 11 y de 4 a 5

DENTISTAS

Dr. MIGUEL ELKIN
Cirujano dentista. — Consultas de 9 a 11 y de 2 a 6. Chacabuco 409.

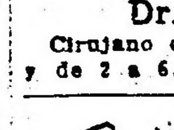
Clínica dental nocturna y diurna
Dr. NATHAN BLITZ
Cirujano dentista
De 8 a 12 a. m. y de 1 a 6 p. m. Nocturna de 7 p. m. a 2 a. m. — Av. de Mayo 975, primer piso. — U. T. 1672, Lib. — Buenos Aires.

MEDICOS

ANALISIS LABORATORIO y FARMACIA Abierto Día y Noche
SUIPACHA 477 U. T. 318 Libertad — DOCTORES **NELSON**

Doctor PICCININI
Especialista en enfermedades secretas: gastro intestinales y piel. — Consultas de 11 a 12 a. m. y de 2 a 5 p. m. Consultas 5 pesos, aplicaciones del 914, 20 $. — Corrientes 1211. 196|v|Jul. 16

Dr. A. C. REBUFFO
Enfermos de los ojos
Consultas de 10 a 11 y 2 a 6 p. m.
Bmé. MITRE 1038

Dr. A. NOCETI
Enfermedades de los ojos y prescripción de anteojos. De 1 a 6 p. m.
MAIPU 535

Dr. MARTIN M. TORINO
Médico cirujano. Enfermedades crónicas o internas. Ha trasladado su escritorio a ARENALES 1640. Consultas de 1 a 3. 219|v|Jl. 24

Dr. E. G. FIGUEROA
Afecciones intestinales, estómago y abdominales, tratamiento especial de las hemorroides. — Santa Fe 1273. De 4 a 6 de la tarde.

Dr. ENRIQUE E. MANSON
Médico del Hospital Rivadavia. Señoras, Partos y Cirujía abdominal. — Consulta de 2 a 4. Montevideo 927. — Director del Sanatorio Althabe, Crispo y Mánson de la calle Estados Unidos 1088.

JOVEN DE 18 años DECENTE, CON DEseos de trabajar en el campo y con alguna práctica en él, se ofrece como ayudante de administrador de establecimiento ganadero u otra ocupación similar, sabe escribir a máquina y posee recomendaciones. L. G., Bogotá 1919, Flores.

MATRIMONIO DESEA ENCONTRAR otro, para tomar departamento módico de 3 a 4 piezas, de Callao al Once. Dirigirse a la administración de este diario.

LICITACIONES

Comisión de Superintendencia de Marcos Paz

Se llama a licitación pública, por el término de treinta días, a contar desde la publicación del presente aviso, para la provisión de vestuario de verano y ropa interior, con destino al personal y menores de la Colonia de Menores Varones, de Marcos Paz. El pliego de condiciones y demás antecedentes se encuentran a disposición de los interesados en el local de la comisión, Bolívar 65, todos los días hábiles, de 1 a 5 p. m. El acto de la licitación tendrá lugar el día 30 de noviembre, a las 3 p. m., en presencia del señor escribano general de gobierno.
Buenos Aires, octubre 27 de 1916. — Pedro L. Manguero, secretario. 2|67 v. Nov. 26.

PROVINCIA DE CÓRDOBA

El intendente municipal decreta:
1.o Llámase a licitación pública por el término de 25 días de la fecha para la provisión de un carro de basura que deberá ser igual al modelo que suministre la intendencia con estas características: 4 ruedas, volcador automático cubierto, con 4 puertas en la superficie para ambos lados, capacidad 4 metros cúbicos de basura, alto de las ruedas 0.90 centímetros las delanteras; 150 las traseras, grueso de las camas 3x4 pulgadas, elásticos traseros 10 hojas, de 1.15 centímetros de largo por 65 milímetros de ancho, elásticos delanteros 8 hojas de 65 metros de ancho, ejes de 2 2 pulgadas, rueda maza y cama de algarrobo y rayos lapacho, madera del cajón de pino N.o 8 y tea en el piso forrado de hierro N.o 22. El carro deberá ser pintado del color que indique la intendencia.
2.o Las propuestas serán hechas en papel sellado municipal de cinco pesos, indicando en el sobre únicamente además de la dirección "Licitación Carro Basura", las que serán abiertas el 25 de noviembre a las 4 p. m.
3.o La municipalidad rechazará todas las propuestas o aceptará la más conveniente.
Publíquese y dése al R. M.
San Francisco (Cba.), octubre 30 de 1916. — J. T. Paz Casas, intendente; L. R. Moreno, secretario. 2|173-v-nov. 19

Consejo Nacional de Educación

Llámase a licitación pública por el término de treinta días, para la provisión de registros, planillas, formularios, etc., etc., que necesitarán las Escuelas de la República durante el año 1917. El pliego de bases y condiciones podrán consultar los interesados en la Oficina de Estadística de la Repartición.
La apertura de las propuestas que deberán presentarse en sobres cerrados por duplicado, escritas a máquina y de acuerdo en un todo a lo establecido en las leyes de Sellos y Contabilidad, tendrá lugar el día 23 de noviembre próximo a las 3 de la tarde. — El secretario general. 2|32 v. Nov. 22.

Ministerio de Agricultura de la Nación

Llámase a licitación de precios por el término de treinta días, para la provisión de útiles de escritorio al Ministerio de Agricultura y sus dependencias, durante el año 1917. Tendrá lugar el día 8 de diciembre próximo, a las 3 p. m., de acuerdo con la lista y pliego de condiciones que se encuentran a disposición de los interesados en la subsecretaría de Agricultura, sección Contabilidad, Florida [illegible] 1er. piso, de 12 m. a 6 p. m.
Buenos Aires, noviembre 13 de 1916. — El subsecretario. 2|179 v. Dic. 1[illegible].

Ministerio de Agricultura de la Nación

Llámase a licitación por el término de 30 días, a contar desde la publicación de este aviso, para la provisión de artículos y materiales de imprenta, litografía, encuadernación y útiles de escritorio necesarios durante el año 1917, de acuerdo con el pliego de condiciones que está a la disposición de los señores proponentes, en los Talleres Gráficos del Ministerio de Agricultura, calle Córdoba 552 (pasaje).
Tendrá lugar el día 20 de Diciembre próximo, a las 3 p. m., en la misma secretaría de Agricultura, Florida 524, 1er piso.— Buenos Aires, noviembre 15 de 1916 — El subsecretario. 2|209 v. dic. 11

Intendencia Municipal de la Capital

Llámase a licitación para la provisión de pasto seco con destino a la administración general de limpieza hasta el 31 de diciembre próximo. Tendrá lugar el día 23 del corriente a la 1.30 p. m. El pliego de condiciones puede consultarse en la oficina de licitaciones. — Buenos Aires, noviembre 14 de 1916. 2|199 v Nov. 2[illegible]

CONVOCATORIAS

COMPAÑIA ANGLO ARGENTINA DE ELECtricidad. — Convocatoria. — Por disposición del directorio y de acuerdo con lo dispuesto en el artículo 29 de los Estatutos Sociales, se convoca a los señores accionistas a la décima Asamblea General Ordinaria, que tendrá lugar el 29 de noviembre corriente a las 11 a. m., en el local de la Compañía, Esmeralda número 155, para tratar la siguiente
ORDEN DEL DIA:
1.o Lectura y aprobación de la Memoria y Balance, correspondientes al décimo ejercicio terminado el 31 de julio de 1916 en informe del síndico.
2.o Distribución de las utilidades del décimo ejercicio.
3.o Elección de cuatro Directores Titulares por dos años.
4.o Elección de dos Directores Suplentes por dos años, y en caso de ser nombrado Titular uno de los Directores Suplentes, elegir un Director Suplente más por un año.
5.o Elección de un Síndico y un Síndico Suplente.
6.o Designación de dos accionistas para que en representación de los demás aprueben y firmen el acta de esta Asamblea.
Se previene a los señores accionistas, que según el artículo 30 de los Estatutos, para obtener el boleto de entrada a la Asamblea, es necesario depositar las acciones o los certificados que acrediten la propiedad de las mismas, hasta tres días antes de la fecha fijada para la Asamblea, en las oficinas de la Compañía, calle Esmeralda N.o 155. — El Directorio.
Buenos Aires, noviembre de 1916. 2|157 v. Nov. 24.

CASA IRIBARNE
COCHERÍA
CALLAO 416
Carruajes — Automóviles — Servicio fúnebre
TELÉFONOS: Unión Telefónica 620 Libertad. " " 994. Cooperativa Telefónica 51 Central.
La casa no tiene sucursal

Automóviles y carruajes para paseo
SERVICIOS FUNEBRES
IRIBARNE y Cía.
Casa central: TACUARI 344
TELEFONOS: U. Telef. 446 y 1318 Libertad—Coop. 652 Central
NO CONFUNDIR

AVISOS FUNEBRES

MISAS Y FUNERALES

EDUARDO CAVANAGH (Q. E. P. D.) Falleció el 16 de diciembre de 1915, confortado con los auxilios de la santa religión y la bendición papal.— Sus hijos, Juan J., Ana C. de Tornacy, Eduardo, María C. de Harrigton, Elena C. de Walsh, Santiago P., Juan C. de Moore, Tomás y José, sus hijos políticos, nietos y sobrinos y demás deudos invitan a sus relaciones al funeral que por el eterno descanso de su alma se celebrará en la iglesia Santa Cruz (Estados Unidos y General Urquiza) el día jueves 16 del corriente a las 9.30 a. m. Favor que agradecerán. El duelo se despide por tarjeta.

DOLORES GAMON DE PANDO (Q. E. P. D.) Falleció el 6 de noviembre de 1916, confortada con los auxilios de la santa religión. — Sus hijos Eustasia, Miguel, Rafael, José Antonio, Guillermo y Juana Pando de Segovia, sus hijos políticos Adela de Carabassa de Pando, Angélica Goñi de Pando, Delfina Goñi de Pando y Fernando Segovia, sus nietos, nietas y demás parientes invitan a sus relaciones a las misas que en sufragio de su alma se celebrarán en la iglesia de Santa Catalina de Sena, San Martín esquina Viamonte, el viernes 17 del corriente, de 8 a 11 a. m. Favor que agradecerán. La familia asistirá a la última. El duelo se despedirá por tarjeta.

Colegio De La Salle. — Se invita a las familias al solemne funeral que mañana jueves 16 de noviembre, a las 9 a. m., se celebrará por los profesores, alumnos y ex alumnos fallecidos desde la fundación del establecimiento.

JUAN FUREST (Q. E. P. D.) Falleció el 15 de noviembre de 1915. Su esposa, Matilde Riera de Furest; sus hijos Juan, María Furest de Veggia, Juana y Sebastián Furest, su hijo político Luis Veggia, sus nietos Mario, Floria, Alfredo y Aurora Veggia y demás deudos, invitan a sus relaciones al funeral que por el eterno descanso de su alma se celebrará en la iglesia de la Inmaculada Concepción el día 16 del corriente a las 9.30 a. m. Favor que agradecerán eternamente. El duelo se despedirá por tarjeta.

ANTONIO BORDIGONI (Q. E. P. D.) Falleció el 10 de noviembre de 1914, con los auxilios de la santa religión. — Su esposa Benedicta F. de Bordigoni, hijos e hijos políticos, nietos y demás deudos invitan a sus relaciones a la misa que por el eterno descanso de su alma se celebrará en la iglesia de Nuestra Señora de Balvanera, mañana jueves 16, a las 9.30 a. m. Favor que se agradecerá.

FLORENCIO A. VILLEGAS (Q. E. P. D.) Falleció el 11 de octubre de 1916, confortado con los auxilios de la santa religión y la bendición papal. Su esposa Margarita Basavilbaso de Villegas, sus hijos Benjamín, Florencio, Martín, Margarita, Juan Carlos, Juan Antonio, María Ester y Horacio, su hija política Ruth Pieres de Villegas Basavilbaso, sus nietos, hermanas políticas, primos, sobrinos y demás deudos invitan a sus relaciones al funeral que en sufragio de su alma se oficiará en la iglesia de la Piedad, mañana jueves 16, a las 10 a. m. Favor que agradecerán. El duelo se despedirá por tarjeta.

JUAN GAUCHERON (Q. E. P. D.) Falleció el 15 de noviembre de 1915. — Su esposa María P. de Gaucherón, sus hijos Juan, Marcelo y Roberto, sus sobrinos y demás deudos invitan a sus relaciones al funeral que por el eterno descanso de su alma se oficiará en la basílica de Nuestra Señora del Rosario (Defensa y Belgrano) el jueves 16 del corriente a las 10 a. m. Favor que agradecerán. El duelo se despedirá por tarjeta.

CLOTILDE LEONARDI DE PINI (Q. E. P. D.) Falleció el 16 de noviembre de 1915. — Sus hijos Hermenegildo, María Luisa Pini de Bernasconi, Arturo, Raúl, Héctor, Elida, Aldo, Lía, Enrique, Alberto y Ana Inés; sus hijos políticos Ester Balbiani de Pini, J. Rodolfo Bernasconi y María Luisa Galli de Pini, sus nietos, sus hermanos Pedro y Camilo Leonardi, Eugenia Leonardi de Arzeno, Ernesto y Ana Leonardi de Pini, primos, sobrinos y demás deudos invitan a sus relaciones al funeral que en sufragio de su alma se celebrará en la iglesia de San Miguel el jueves 16 del corriente a las 10 a. m. El duelo se despedirá por tarjeta.

REMATES

Adolfo Bullrich y Cía.

PERCHERON Y CLYDESDALE de El Retiro — Cuatro padrillos Percherón y siete padrillos Clydesdale de registro definitivo y de preparatorio, procedentes de la cabaña El Retiro, de la sucesión Narciso Vivot, se rematarán

El jueves 16 de noviembre, a las 2.30 p. m., en nuestro patio San Martín 254.

Comisión a cargo de los compradores. — Adolfo Bullrich y Cía.

2|175-v-nov. 15

VACAS LECHERAS Y YEGUAS Shire — 20 vacas y crías Durham y Holstein, las amas del plantel de "Azcuénaga", muy buenas lecheras; 1 toro Holstein y 32 yeguas y potrancas Shire de pedigrée, en la cabaña "Azcuénaga", del señor Carlos Villate Olaguer.

El viernes 17 de noviembre, a la 1.15 p. m., en la misma cabaña, en Olivos, F. C. C. A., con los productos a la vista.

Oportunamente detalles completos. — Adolfo Bullrich y Cía.

2|174-v-nov. 16

6000 NOVILLOS Y VACAS EN VIDAL.— Haciendas de muy buena mestización Durham y en general en muy buen estado, existentes en el establecimiento "La Blanqueada", distante 2 1|2 leguas de Coronel Vidal, F. C. S., por orden y cuenta de los señores Luis Etchegaray y Cía. por desalojo del campo.

Se incluyen en la venta unos 4700 novillos de 1 a 3 años, entre ellos lotes de una marca y de novillos mochos, comprendiendo el resto de la hacienda vacas con y sin cría y servidas, y vaquillonas, de acuerdo con el siguiente detalle:

1000 novillos de 2 1|2 y 3 años, muy buen mestizo y muy buen estado, parte carne gorda (mitad mochos).
500 novillos 2 1|2 y 3 años, buen mestizo, carne gorda.
850 novillos 2 y 2 1|2 años, muy buen mestizo, muy buen estado.
1000 novillos 2 y 2 1|2 años, buen mestizo, muy buen estado.
200 novillos de 2 años, gran clase, una marca.
900 novillos de 1 y 1 1|2 años, mochos, una marca.
250 novillos de 1 y 1 1|2 años, buen mestizo, buen estado, 2 marcas.
600 vacas 4 y 5 años, incluso 300 terneros, muy buen mestizo, 1 marca.
300 vacas incluso 150 terneros, muy mestizos, 1 marca.
150 vacas muy buen mestizo, servidas, dos marcas.
300 vaquillonas de 1 y 2 años, buen mestizo, 2 marcas.

La venta se realizará

El sábado 25 de noviembre, a la 1 p. m., en el mismo establecimiento, después de un almuerzo campestre, con las haciendas en lotes apropiados y a la vista.

Comisión 4 o|o a cargo de los compradores.

Otros informes en nuestra casa, Florida 269 y 273, Buenos Aires. — Adolfo Bullrich y Cía. 2|215 v nov24

AYARRAGARAY SCHINDLER GOWLAND

JUDICIAL. — HACIENDAS EN PIERES (F. C. S.), partido de Lobería, en el establecimiento "El Lambaré", el **jueves 16 de noviembre de 1916**, a las 12 m.

1804 — VACUNOS — 1804
955 — LANARES — 955
105 — YEGUARIZOS — 105

Por disposición del señor juez de primera instancia en lo civil, doctor Pedro V. Meléndez, secretaría M. Arrotea Molina, en los autos testamentarios de don Eduardo Grondona, procederemos a la venta de las haciendas del establecimiento "El Lambaré", cuyo detalle es el siguiente:

Hacienda vacuna

110 novillos de 3 años, Durham, muy buena clase y estado.
270 novillos de 2 años, mochos, buena clase y estado.
94 novillos de 1 1|2 años, buena clase.
144 vacas secas, gordas, buena clase.
55 vacas lecheras especiales, con
55 terneros al pie.
410 vacas buena clase, Durham, con
410 terneros al pie.
80 vaquillonas de 2 años, gran clase, servidas.
170 vaquillonas de 1 1|2 años, buena clase y estado.
6 toros Durham, buen servicio.

Hacienda lanar

560 ovejas Lincoln de vientre, gran clase y tamaño, lana entera.
282 borregos machos y hembras.
108 capones para consumo.
5 carneros Lincoln, buen servicio

Hacienda yeguariza

30 caballos de silla.
14 caballos de tiro.
20 yeguas de tiro.
12 yeguas chúcaras.
11 potros de 2 años.
17 potrillos y potrancas.
1 padrillo mestizo.

Después de un almuerzo campestre, procederemos a la venta. Comisión 4 o|o a cargo del comprador.

Horario de trenes: Salida de Constitución el miércoles 15 a las 8.30 p. m. Terminado el remate, habrá un tren de regreso a las 6.39 p. m.

Informes a nuestro escritorio, Lavalle 757, Buenos Aires. — Ayarragaray, Schindler y Gowland.

2|168 v nov.15

Banco Hipotecario Nacional

SUCURSAL LA PLATA

FRACCION DE CAMPO EN EL PARTIDO del Pilar, paraje denominado Pueblo Escobar. Préstamo N.o H.o 2401|16589 serie C. H. A. 6 o|o, de $ 28.000. El Banco Hipotecario Nacional rematará en el local de su sucursal en la ciudad de La Plata, establecida en la calle 51 número 529 el día **MIERCOLES 15 DE NOVIEMBRE DE 1916, A LAS 3 DE LA TARDE,** una fracción de campo con todo lo en ella existente, situada en el partido de Pilar, jurisdicción de la provincia de Buenos Aires, paraje denominado pueblo Escobar, la que se compone según el título de una superficie de 67 hectáreas, 94 áreas, 53 centiáreas y 30 decímetros cuadrados; lindando: al N. E. con Enrique González; al S. E. con tierras denominadas "Sobras de la Cañada de Escobar", propiedad de don Antonio Oliveras; al S. O., con la fracción N.o 8 de propiedad de la sucesión de Segundo Arce, y al N. O., con la fracción N.o 6 de doña Leocadia Cruz. Según el plano que se tiene a la vista firmado por el ingeniero don Alberto Romagosa y agregado al expediente respectivo, la fracción de campo que se hipoteca, consta de 67 hectáreas 53 áreas y 30 centiáreas y según la tasación, agregada a ese expediente, los linderos de dicha fracción, son calles públicas.

BASE DE VENTA $ 31.000

El comprador continuará haciendo el servicio de la hipoteca originaria de pesos 28.000 que reconoce la propiedad, reducida hoy a pesos 26.755 con 073 milésimos y abonará en dinero el exceso sobre esta suma hasta el precio de compra. Los títulos pueden ser examinados en la oficina del Banco antes del remate. Verificado éste, no habrá lugar a reclamo. Seña 5 o|o y comisión 1 o|o que serán exigidas en efectivo en el acto del remate, el que se efectúa con sujeción a lo dispuesto en las leyes vigentes números 8172 y 9155. Por informes ocurrir Banco Hipotecario Nacional, 25 de Mayo 245 (capital federal) o a su sucursal en La Plata.

Aviso iniciado en LA EPOCA el 1.o de noviembre de 1916.

2|99 v. Nov. 15.

CAPITAL

Casa calle Jachal Nos. 1730|32 entre las de Manuel Artigas y Zequeira. N.o H.o 19.919, 1.a serie 2.a Ley N.o 9155. El Banco Hipotecaria Nacional rematará en su local el **MIERCOLES 15 DE NOVIEMBRE DE 1916, A LAS 12.30 p. m.**, una casa ubicada en la calle Jachal Nos. 1730|32, con edificio compuesto de 3 habitaciones, cocina etc., y entrada para carros por el No. 1730; y terreno que mide: 8.66 metros de frente al S. O. por 36.67 metros de fondo, o lo poco más o menos que resulte dentro de sus linderos.

BASE DE VENTA $ 2.500

El comprador continuará haciendo el servicio de la hipoteca originaria de pesos 2000, que reconoce la propiedad, reducida hoy a pesos 1923, con 375 milésimos y abonará en dinero el exceso sobre esta suma hasta el precio de compra. Los títulos pueden ser examinados en la oficina del Banco antes del remate. Verificado éste, no habrá lugar a reclamo. Seña 5 o|o y comisión 1 o|o que serán exigidas en efectivo en el acto del remate, el que se efectúa con sujeción a lo dispuesto en las leyes vigentes números 8172 y 9155. Por laformes ocurrir al Banco Hipotecario Nacional.

Aviso iniciado en LA EPOCA el 1.o de noviembre de 1916.

2|100 v. Nov. 15.

SUCURSAL LA PLATA

POR EJECUCION JUDICIAL. — CASA EN Lomas de Zamora. Préstamo N.o H.o 3002|21727 2.a ley N.o 9155, 1.a serie, de pesos 58.000. El Banco Hipotecario Nacional rematará en el local de su sucursal en la ciudad de La Plata, establecida en la calle 51 número 529, el día **JUEVES DIEZ Y SEIS DE NOVIEMBRE DE MIL NOVECIENTOS DIEZ Y SEIS, A LAS DOS DE LA TARDE,** una casa ubicada en Lomas de Zamora, jurisdicción de la provincia de Buenos Aires, calle Francisco Portela, antes Bulnes número 251, edificada en terreno compuesto según sus títulos de 56.29 metros de frente a la calle Gazcón, hoy Leandro N. Alem, por 112.58 metros de fondo, lo que según un plano que se citará enseguida encierra una superficie de 6.337 metros, 13 decímetros cuadrados; lindando: al este con la calle Leandro N. Alem, antes Gazcón; al oeste, con la calle Acevedo; al sur, con la calle Francisco Portela, antes Bulnes y norte, con la sucesión de Miguel Noguera, M. Espiro y otros. Según plano agregado al expediente de préstamo firmado por el ingeniero don Alejandro R. Amoretti, el terreno deslindado mide: 54.70 metros al este sobre la calle L. N. Alem, siguiendo hacia el sur, donde tiene una ochava de 2.90 metros que da frente al S. E., de aquí siguiendo hacia el oeste y dando frente al sur sobre la calle Portela, tiene 109.47 metros, de aquí arranca una línea hacia el norte, formando otra ochava de 2.85 metros, con frente al S. O., de aquí siguiendo hacia el norte y dando frente al oeste tiene 54.29 metros y de aquí arrancando hacia el este y con frente al norte hasta llegar al punto de partida tiene 113.52 metros: lindando con los herederos de Espiro, Buchanan y González Videla y encierra una superficie total de 6.413 metros 10 centímetros cuadrados.

BASE DE VENTA: $ 81.000

El comprador continuará haciendo el servicio de la hipoteca originaria de $ 58.000, que reconoce la propiedad, reducida hoy a pesos 56.124 con 161 milésimos y abonará en dinero el exceso sobre esta suma hasta el precio de compra. Los títulos pueden ser examinados en la oficina del Banco antes del remate. Verificado éste, no habrá lugar a reclamo. Seña 5 o|o y comisión 1 o|o, que serán exigidas en efectivo en el acto del remate, el que se efectúa con sujeción a lo dispuesto en las leyes vigentes números 8172 y 9155. Por informes ocurrir Banco Hipotecario Nacional, 25 de Mayo 245, (capital federal) o a su sucursal en la ciudad de La Plata. Aviso iniciado en LA EPOCA, el 2 de noviembre de 1916. 2|101 v. Nov. 16.

CAPITAL

POR EJECUCION JUDICIAL. — CASA, calle Gaona números 2901|7, esquina Nazca N.o 1110. N.o H.o 12332. Serie C. H. A. 6 o|o. El Banco Hipotecario Nacional rematará en su local el **VIERNES 17 DE NOVIEMBRE DE 1916, A LAS 2 P. M.,** una casa ubicada en la calle Gaona números 2901|17, esquina Nazca N.o 1110, con edificio en el estado en que se encuentra, el que se compone de salón de negocio con sótano, dormitorio, comedor, baño, cocina, etc., y una pieza de servicio en altos. Terreno mide: 8.66 metros de frente al S. E., por 17.36 metros de fondo al N. O., que también es frente.

BASE DE VENTA $ 10.000

El comprador continuará haciendo el servicio de la hipoteca originaria de $ 7.500 que reconoce la propiedad, reducida hoy a pesos 7.070 con 104 milésimos y abonará en dinero el exceso sobre esta suma, hasta el precio de compra. Los títulos pueden ser examinados en la oficina del Banco antes del remate. Verificado éste, no habrá lugar a reclamo. Seña 5 o|o y comisión 1 o|o, que serán exigidas en efectivo en el acto del remate, el que se efectúa con sujeción a lo dispuesto en las leyes vigentes números 8172 y 9155. Por informes ocurrir al Banco Hipotecario Nacional. Aviso iniciado en LA EPOCA, el 3 de noviembre de 1916.

2|510 v. Nov. 17.

CAPITAL

GRAN FINCA CALLE SAN JUAN Nos. 2479|83, entre las de Matheu y Alberti. N.o H.o 11.467, serie C. H. A. 6 o|o. El Banco Hipotecario Nacional rematará en su local el **MARTES 21 DE NOVIEMBRE DE 1916 A LAS 2 P. M.,** una gran finca ubicada en la calle San Juan Nos. 2479|83, con edificio compuesto de planta baja, cinco pisos altos y azotea. PLANTA BAJA, con entrada por el número 2483, amplio salón de negocio con sótano, dos habitaciones, baño, cocina, etc., una pieza de servicio en entrepiso y un altillo. Por el número 2479, una pieza para el portero. PRIMER PISO, que se comunica interiormente con la planta baja, consta de amplio salón, dos habitaciones, baño, cocina, etc. y en entrepiso una pieza de servicio y un altillo. SEGUNDO PISO, consta de dos departamentos, compuesto el del frente de 2 habitaciones comedor, baño, cocina, etc. y en entrepiso una pieza de servicio; y el departamento del fondo se compone de dos habitaciones, comedor baño, cocina, etc., y en entrepiso una pieza de servicio y un altillo. III, IV y V PISO, tiene cada uno igual distribución que el anterior; VI PISO, consta de un departamento compuesto de tres habitaciones, comedor, baño cocina, etc. y una pieza de servicio en entrepiso y altillo. Terreno mide: 7.79 metros de frente al S.; 25.15 metros de fondo en el costado E.; 25.50 metros en el costado O. y 7.85 metros en el contrafrente al N.

BASE DE VENTA $ 107 900

El comprador continuará haciendo el servicio de la hipoteca originaria de $ 107.000, que reconoce la propiedad, reducida hoy a $ 100.866 con 824 milésimos y abonará en dinero el exceso sobre esta suma hasta el precio de compra. Los títulos pueden ser examinados en la oficina del Banco antes del remate. Verificado éste, no habrá lugar a reclamo. Seña 5 o|o y comisión 1 o|o que serán exigidas en efectivo en el acto del remate, el que se efectúa con sujeción a lo dispuesto en las leyes vigentes números 8172 y 9155. Por informes ocurrir al Banco Hipotecario Nacional. Aviso iniciado en LA EPOCA el 7 de noviembre de 1916.

2|145 v. Nov. 21.

CAPITAL

CASA CALLE MORON N.o 3546, ENTRE las de San Nicolás y Gran. N.o H.o 718, serie C. H. A. 6 o|o. El Banco Hipotecario Nacional rematará en su local el **LUNES 27 DE NOVIEMBRE DE 1916, A LAS 12.30 P. M.,** una casa ubicada en la calle Morón número 3546, con edificio compuesto de jardín al frente, 3 habitaciones, cocina, y demás dependencias; y terreno que mide: 6.88 metros de frente al N. O., por 17.32 metros de fondo.

BASE DE VENTA $ 3.000

El comprador continuará haciendo el servicio de la hipoteca originaria de pesos 2.000 que reconoce la propiedad, reducida hoy a pesos 1829 con 137 milésimos y abonará en dinero el exceso sobre esta suma, hasta el precio de compra. Los títulos pueden ser examinados en la oficina del Banco antes del remate. Verificado éste, no habrá lugar a reclamo., Seña 5 o|o y comisión 1 o|o que serán exigidas en efectivo en el acto del remate, el que se efectúa con sujeción a lo dispuesto en las leyes vigentes números 8172 y 9155. Por informes, ocurrir al Banco Hipotecario Nacional. Aviso iniciado en LA EPOCA, el 13 de noviembre de 1916.

2|182 v. Nov. 27.

SUCURSAL ROSARIO

CASA EN LA CIUDAD DE ROSARIO. — Préstamo N.o H.o 501|19951 2.a ley número 9155 1.a serie de $ 28.500. El Banco Hipotecario Nacional rematará en el local de su sucursal en la ciudad de Rosario, establecida en la calle Córdoba número 1648, el día **LUNES VEINTE Y SIETE DE NOVIEMBRE DE MIL NOVECIENTOS DIEZ Y SEIS, A LAS DOS Y TREINTA DE LA TARDE,** un terreno y edificio ubicado en la ciudad de Rosario, calle Córdoba números 820|824, entre las de Laprida y Maipú, compuesto su terreno de 10 metros 235 mm. de frente al sur por 30.31 metros de fondo, lindando: al sur, con la calle Córdoba; al oeste, con Fernando Alemán; al este, con terreno que fué de Angel Seretti y al norte con terreno que fué de Cecilia Torres.

BASE DE VENTA $ 32.500

El comprador continuará haciendo el servicio de la hipoteca originaria de pesos 28.500 que reconoce la propiedad, reducida hoy a $ 27.408 con 099 milésimos y abonará en dinero el exceso sobre esta suma, hasta el precio de compra. Los títulos pueden ser examinados en la oficina del Banco antes del remate. Verificado éste, no habrá lugar a reclamo. Seña 5 o|o y comisión 1 o|o que serán exigidas en efectivo en el acto del remate, el que se efectúa con sujeción a lo dispuesto en las leyes vigentes números 8172 y 9155. Por informes, ocurrir al Banco Hipotecario Nacional 25 de Mayo 245, (capital federal) o a su sucursal en Rosario y en Santa Fe. Aviso iniciado en LA EPOCA el 13 de noviembre de 1916.

2|180 v. Nov. 27.

SUCURSAL ROSARIO

CASA EN LA CIUDAD DE ROSARIO. — Préstamo N.o H.o 502|19952 2.a ley número da en la calle Córdoba número 1648, el día tecario Nacional rematará en el local de su 9155 1.a serie de $ 28.500. El Banco Hipo- sucursal en la ciudad de Rosario, estableci- **LUNES VEINTE Y SIETE DE NOVIEMBRE DE MIL NOVECIENTOS DIEZ Y SEIS A LAS DOS DE LA TARDE,** un terreno y edificio situado en la ciudad de Rosario, calle Córdoba números 826|830, entre las de Laprida y Maipú, compuesto su terreno de 10 metros 225 mm. de frente al sur, por 30.31 metros de fondo; lindando: al sur, con la calle Córdoba; al este, con Fernando Alemán; al oeste, con el Banco Maná y al norte, con terreno que fué de Cecilia Torres. Lo edificado lo constituye una casa de altos y bajos.

BASE DE VENTA $ 32.500

El comprador continuará haciendo el servicio de la hipoteca originaria de pesos 28.500 que reconoce la propiedad reducida hoy a $ 27.408 con 099 milésimos y abonará en dinero el exceso sobre esta suma, hasta el precio de compra. Los títulos pueden ser examinados en la oficina del Banco antes del remate. Verificado éste, no habrá lugar a reclamo. Seña 5 o|o y comisión 1 o|o que serán exigidas en efectivo en el acto del remate, el que se efectúa con sujeción a lo dispuesto en las leyes vigentes números 8172 y 9155. Por informes, ocurrir al Banco Hipotecario Nacional 25 de Mayo 245, (capital federal) o a su sucursal en Rosario y en Santa Fe. Aviso iniciado en LA EPOCA el 13 de noviembre de 1916.

2|181 v. Nov. 27.

CAPITAL

FINCA, AVENIDA SAN MARTIN N.o 1272, entre las de Monte Dinero y Pujol. N.o H.o 15752, serie C. H. A. 6 o|o. El Banco Hipotecario Nacional rematará en su local el **MARTES 28 DE NOVIEMBRE DE 1916, A LAS 12.30 P. M.,** una finca ubicada en la Avenida San Martín número 1272, con edificio compuesto de subsuelo, piso bajo, dos pisos altos y azotea, con las siguientes distribuciones: SUBSUELO, dos piezas grandes, vestíbulo, w. c., lavaderos y escalera interior que conduce hasta la azotea. PISO BAJO zaguán de entrada, que sirve para entrada de automóviles, jardín al fondo y garage. PRIMER PISO, hall, sala comedor, cocina, y en entrepiso tres piezas, etc. SEGUNDO PISO, vestíbulo, 4 habitaciones, y baño, y azotea, la que ocupa toda la superficie de la casa. Terreno mide: 8.66 metros de frente al N. por 32.38 metros de fondo en el costado E.; 29.17 metros en el del O., teniendo 9.20 metros en el contrafrente al S.

BASE DE VENTA $ 29.000

El comprador continuará haciendo el servicio de la hipoteca originaria de pesos 24.000 que reconoce la propiedad, reducida hoy a $ 22.932 con 920 milésimos y abonará en dinero el exceso sobre esta suma hasta el precio de compra. Los títulos pueden ser examinados en la oficina del Banco antes del remate. Verificado éste, no habrá lugar a reclamo. Seña 5 o|o y comisión 1 o|o que serán exigidas en efectivo en el acto del remate, el que se efectúa con sujeción a lo dispuesto en las leyes vigentes números 8172 y 9155. Por informes, ocurrir al Banco Hipotecario Nacional. Aviso iniciado en LA EPOCA, el 14 de noviembre de 1916.

2|203 v. Nov. 28.

CAPITAL

FINCA, CALLE SAN JUAN Nos. 2021|53 entre las de Sarandí y Rincón. N.o H.o 8983, serie C. H. A. 6 o|o. El Banco Hipotecario Nacional rematará en su local el **MARTES 28 DE NOVIEMBRE DE 1916, A LAS 2 P. M.,** una finca ubicada en la calle San Juan números 2021|23|35|37|41|43|51|53 **con las construcciones que contenga y en el estado en que se encuentra su edificio.** Terreno mide: 48.90 metros de frente al S., por 58.24 metros de fondo en el costado E., y 57.65 metros en el del O., teniendo en su contrafrente al N., 47.29 metros, previniéndose que a los 12 metros del ángulo del fondo N. O., del terreno, empieza un martillo en contra de 0.40 metros con una pequeña inclinación hacia el S. E., martillo que termina a los 11.73 metros donde tiene 0.78 metros hasta encontrar la línea del fondo, o lo más o menos que resulte.

BASE DE VENTA $ 151.500

El comprador continuará haciendo el servicio de la hipoteca originaria de pesos 150.000 que reconoce la propiedad, reducida hoy a $ 140.394 con 154 milésimos y abonará en dinero el exceso sobre esta suma hasta el precio de compra. Los títulos pueden ser examinados en la oficina del Banco antes del remate. Verificado éste, no habrá lugar a reclamo. Seña 5 o|o y comisión 1 o|o que serán exigidas en efectivo en el acto del remate, el que se efectúa con sujeción a lo dispuesto en las leyes vigentes números 8172 y 9155. Por informes, ocurrir al Banco Hipotecario Nacional. Aviso iniciado en LA EPOCA, el 14 de noviembre de 1916.

2|204 v. Nov. 28.

CAPITAL

CASA CALLE NAVARRO ESQUINA MARCOS Paz N.o 3587 (Villa Devoto). N.o H.o 9959, serie C. H. A. 6 o|o. El Banco Hipotecario Nacional rematará en su local el **MIERCOLES 29 DE NOVIEMBRE DE 1916, A LA 1 P. M.,** una casa ubicada en la calle Navarro esquina Marcos Paz N.o 3587 con jardín al frente, y edificio compuesto de comedor, 2 habitaciones, baño, cocina, etc.; y terreno que mide: 10.04 metros de frente al N. O., por 25.18 metros de fondo y frente por el lado S. O.

BASE DE VENTA $ 5.000

El comprador continuará haciendo el servicio de la hipoteca originaria de 4.500 que reconoce la propiedad, reducida hoy a $ 4.242 con 063 milésimos y abonará en dinero el exceso sobre esta suma hasta el precio de compra. Los títulos pueden ser examinados en la oficina del Banco antes del remate. Verificado éste, no habrá lugar a reclamo. Seña 5 o|o y comisión 1 o|o que serán exigidas en efectivo en el acto del remate, el que se efectúa con sujeción a lo dispuesto en las leyes vigentes números 8172 y 9155. Por informes, ocurrir al Banco Hipotecario Nacional. Aviso iniciado en LA EPOCA, el 15 de noviembre de 1916.

2|211 v. Nov. 29.

CASARES Hnos. y DIEHL

1200 VACUNOS EN LOS TOLDOS (F. C. Oeste).—Haciendas de buena clase y estado, incluso novillos, vacas y vaquillonas, procedentes de acreditados establecimientos de la zona, y que realizaremos

El **sábado 18 de noviembre,** a las 2 p. m., en las instalaciones del señor Arnaldo Rocca, en Los Toldos (F. C. Oeste), con las haciendas a la vista, debidamente clasificadas.

Comisión 2 o|o al comprador y 2 o|o al vendedor en haciendas generales y 3 o|o a cada parte en reproductores y yeguarizos.

Pedidos de local, consignaciones y otros informes, a nuestro representante en Los Toldos (F. C. O.), señor Angel Beristayn, o en nuestras oficinas, Sarmiento 357, Buenos Aires.—Casares Hnos. y Diehl.

2|154v.17nov.

VICTOR M. RODRIGUEZ

JUDICIAL. — PASCO 774, ENTRE INDE-pendencia y Chile, 6 m, 92 cmts. por 30 m. 31 cent. Superficie 209 m2. 740 dem2. Sala a la calle, 5 piezas, cocina, m. c., un cuarto de baño, un patio y cloacas domiciliarias. La construcción se halla en buenas condiciones de conservación y su situación es excelente. Orden del señor juez doctor Roberto Bunge, secretaría del doctor Manuel A. Marini, en el expediente testamentario de doña María Vattuone de Valo y Juan Bautista Valo. Base $ 10.722.93 m|n. o sean las 2|3 partes de la tasación.

El **miércoles 29 de noviembre,** a las 2 p. m. m. Seña 8 o|o a cuenta de precio y 2 o|o de comisión. Otros informes, Lavalle 1959, de 10 a 11 a. m. U. T. 2466 Libertad.

2|188 v. Nov. 29.

JUDICIAL. — POZOS 1043, ENTRE HUM-berto 1.o y Carlos Calvo. Mide 7 m. 794 cent. por 22 m. 732 cent. Superficie 177 m2 17 demts2. Sala a la calle, cuatro habitaciones, dos cocinas, w. c., una pileta, patio y cloacas domiciliarias. Situada en un paraje inmejorable y en buenas condiciones de conservación. Orden del señor juez doctor Roberto Bunge, secretaría del doctor Manuel A. Marini, en el expediente testamentario de doña María Vattuone de Valo y Juan Bautista Valo. Base $ 9.353.46 m|n. o sean las 2|3 partes de la tasación.

El **miércoles 29 de noviembre,** a las 4 p. m. m. Seña 8 o|o de comisión. Otros informes, Lavalle 1959, de 10 a 11 a. m., U. T. 2466 Libertad.

2|187 v. Nov. 29.

Salaberry y Bercetche

Defensa 188, Buenos Aires, y Córdoba 951, Rosario

8000 vacunos alta mestización Durham en muy buen estado del establecimiento "San Pascual del Moro", a 5 leguas de Quequén F. C. S.

El **domingo 19 de noviembre,** a las 12 m., en el mismo establecimiento.

En la venta se incluyen los planteles puros por mestización, origen de Raúl y Héctor Villanueva, vacas lecheras especiales, toros de pedigree y p. p. c., a galpón y a campo.

Detalle:

4500 novillos Durham, 2, 3 y 4 años.
650 íd. íd. 1 año.
1700 vacas Durham con y sin cría.
200 vaquillonas de 2 años.
600 terneros de 1 año.
Planteles: 65 vacas con
42 terneros.
96 vacas con
54 terneros.
20 vaquillonas de 2 años.
Toros: 12 toros a galpón.
61 toros a campo.

Las haciendas serán debidamente clasificadas y se presentarán en lotes apropiados. Más adelante publicaremos detalles completos y horarios de trenes.

Informes a nuestras casas, Buenos Aires y Rosario. — Salaberry y Bercetche. 2|106-v-nov. 18

Rodolfo Guillón y Cía.

120 TOROS DURHAM EN TRENQUE LAUQUEN — Puros por cruza y criados a campo, de 2 1|2 años, procedentes del establecimiento San Juan y que venderemos por cuenta y orden de los señores Pedro S. Etcheberry y compañía, efectuando el remate para comodidad de los concurrentes, en nuestro local de ventas próximo a la estación Trenque Lauquen, F. C. O.

El **miércoles 22 de noviembre,** a la 1.30 p. m. y de acuerdo con la clasificación en lotes de 5 y 10 toros, habiendo lotes que se venderán de a uno, con opción.

Los productos de San Juan, de Etcheberry, tienen su origen en los famosos planteles de D. Bernardo Garat, adquiridos hace 40 años por los señores Pedro S. Etcheberry y compañía y su refinamiento corresponde a una selección prolija de padres, hecha inteligentemente en los torneos de la Sociedad Rural y en las ventas de los mejores productos Shorthorn importados.

El conjunto que se ofrece en venta, uniforme en su calidad y estado, se encuentra en condiciones para el servicio inmediato y es susceptible de producir la mejor vaquillona de cría o el novillo de gran tipo, peso y precocidad.

120 toros de 2 1|2 años, criados completamente a campo y que han sido seleccionados de la producción del establecimiento San Juan, lo que nos permite llamar la atención de los señores criadores, pues al efectuar compras harán una verdadera adquisición y podrán dispersar en sus rodeos el beneficio de sus notables condiciones.

Próximamente horario de trenes. Comisión 6 o|o a cargo de los compradores. Más datos a nuestros escritorios en Trenque Lauquen, en nuestras sucursales o en Buenos Aires, Suipacha 137. — Rodolfo Guillon y compañía, 2|210 v nov 21

Pereyra, Wallace y Cía.

EN JEPPENER, F. C. S. EL SABADO 18 de noviembre, a la 1 p. m., 260 vacunos, 60 capones matadero.

Detalle: 40 vacas gordas; 150 novillos de 1 1|2 y 2 años buen estado y clase, en lotes; 50 novillos de 1 año buen estado y clase; 10 vaquillonas de 1 1|2 año tamberas buen estado; 20 vacunos al corte; 2 toros buen uso; 60 capones matadero; 7 yeguas con dos potrillos al pie.

Con seguridad habrá más hacienda.

Por informes, dirigirse en Jeppener al señor Juan J. Antuñez o a nuestro escritorio, Perú 375. U. T. 704 (Avenida). — Pereyra, Wallace y Cía.

2|205 v nov.17

Pedro J. Galíndez

JUDICIAL. — POR DISPOSICION del señor juez doctor Adolfo Casabal, en el juicio seguido por Juan Boracchia con Vito Virginillo hoy su concurso, por la secretaría del señor Persiani, remataré un lote de terreno situado en la avenida San Martín entre Trelles y Fontes, compuesto de 8m66 de frente al sud por 49m24 de fondo al Este y 48m92 al Oeste.

El **domingo 26 de noviembre,** a las 5 y 30 p. m., en el mismo. Base pesos 4000 m|n. Seña 8 o|o. Comisión, 2 o|o. Informes, Victoria 430.

2|178-v-nov. 25

Bravo Barros y Cía.

CASA EN PALERMO. — JUDICIAL. —Humboldt 1885, entre Costa Rica y San Salvador. En buen estado. Renta: $ 40 mensuales. A cinco cuadras de Rivera y a seis de Santa Fe. Juez Dr. César A. Campos, secretario Dr. Gabriel Fernández. Juicio Battistina Codino de Risso con la sucesión de Don Juan Bautista Itharte. Base $ 6.000.

El **domingo 26 de noviembre,** a las 4 p. m., en la misma propiedad. Terreno: 8m66 por 25m98 (10 v. por 30). Edificio: Tres habitaciones, cocina, cocina de madera y galería de mosaicos. 8 o|o a cuenta de precio y 2 o|o a precio de comisión. Informes 351 San Martín 361, Bravo Barros y Cía. 2|164 vnov. 25

RIVERO y VIALE

318.o REMATE-FERIA EN SALADILLO, F. C. S. — 900 vacunos Durham, 200 lanares.

El **jueves 16 de noviembre,** a la 1 p. m., efectuaremos nuestro remate de haciendas en general, cuyo detalle es el siguiente: 450 novillos de 1 1|2 y 2 años Durham buen estado, 50 vacas y novillos gordos, 100 vaquillonas de 1 1|2 y 2 años Durham buen estado, 75 vacas con 75 terneros, 80 vacas buena clase para invernada. 60 terneros gordos, 10 toros Durham de 2 y 3 años puros por cruza, hijos de padres importados y de las cabañas de Vivot y Giménez Paz, procedencia de los señores Orueta Hnos., 200 capones y ovejas gordas, porcinos y yeguarizos. Por datos a nuestros escritorios en Saladillo, F. C. S., y en Buenos Aires, Venezuela 1230.

2|185 v n 15

IMPORTANTE LIQUIDACION DE haciendas, útiles, enseres y muebles, en el establecimiento Polvaredas, sobre las estaciones de Del Carril F. C. S. y Polvaredas F. C. Pal. M. V. (trocha angosta) por orden del señor Francisco Lizaso y el concurso de algunos vecinos de la zona.

El **sábado 25 de noviembre,** a la 1 p. m. Tenemos anotados para este remate 1.700 vacunos Durham, 1.500 ovejas capones y borregos Lincoln, 1.000 yeguarizos mestizos Percherón, Clydesdale y tiro liviano.

Oportunamente publicaremos los detalles. Por datos, a nuestros escritorios en Saladillo, F. C. S., y en Buenos Aires, Venezuela 1230.

2|186 v n 24

A. M. CALDEIRA

JUDICIAL. TERRENO EN VICENTE López, provincia de Buenos Aires, a diez cuadras al SO. de la estación Florida F. C. C. A. Orden del señor juez doctor César A. Campos, secretaría Giménez Zapiola, en el juicio La Ibero Platense con Rafael Arguello. Tasación $ 201.48 moneda legal. Base 2|3 partes o sea $ 134 32 curso legal.

El **jueves 16 de noviembre,** a las 3, en mi local de venas Lima 223. Es el lote número 6 de la manzana 1, plano especial. Mide 10m92 de frente al NO. por 12m30 de fondo. 8 o|o a cuenta de precio y 2 o|o de comisión. — A. M. Caldeira.

2|88-v-nov-15

S. Domingo Barrau

MAIPU 17

JUDICIAL EN CORDOBA. PEDANÍA Mojarras. Lugar denominado "El Aguila", departamento Tercero Abajo. Propiedad en terreno de 342.50 mts. de frente al O. por 1000 mts. de fondo al E. Linda: al O. José Binelli, al S. Juana de Echreviens, al N. Teodosia A. de Tissera, y al E. Ramón Cárcano.

BASE: $ 4 575 m|n.

El **día 17 de noviembre de 1916,** a las 3 p. m. en mi escritorio procederé a su venta por orden del señor juez de 1.a instancia doctor Colombres. Juicio Sociedad Argentina de Edificación contra doña Dolores Acevedo de Schrevens y otro, autos por la secretaría del doctor Sandullo. A cuenta de precio, 8 o|o. Comisión al comprador, 2 o|o. Informes en mi escritorio. — Víctor Sandullo, secretario.

2|143-v- nov. 17

MARIO LIVINGSTON

JUDICIAL. — CAMPO "EL COMUNAL" en Santa Fe, Dep. Caray. Dist. Helvecia, a 3 leguas de la estación Naré F. C. C. N. 4.055 hect. 57 ás. 46 ctas. divididas en 11 lotes. Apto para agricultura y alfalfa, agua buena a 3 y 4 metros de profundidad. Orden del señor juez de primera instancia en lo civil, doctor J. C. Lagos, secretaría del doctor P. Achával Rodríguez, en los autos Bracht y Cía. con la sucesión de doña Aurora Merediz de Burgis y el doctor Enrique Merediz. Base, $ 30 la hectárea.

El **miércoles 29 de noviembre,** a las 3, en mi casa, Cangallo 466. Seña 8 o|o. Comisión, 2 o|o. 2|208 v. Nov. 28.

BANCOS

BANCO COMERCIAL ITALIANO. — FUNDADO en el año 1896. — Bartolomé Mitre 460 al 468.

Sucursales: San Juan 1861, Rivadavia 2541, Corrientes 3002 y Bernardo de Irigoyen 1889-93.

Capital autorizado	$ 10.000.000
Capital subscripto	„ 5.000.000
Capital realizado	„ 5.000.000
Reservas	„ 800.000

Abre cuentas corrientes, depósitos a plazo fijo y Caja de Ahorros, descuentos, cobranzas, compra y venta de títulos, se dan cartas de crédito, giros telegráficos y a la vista y a plazo sobre cualquier punto de Europa.

Administra propiedades haciendo adelantos sobre alquileres, encargándose de remitir las rentas a cualquier punto.

Compra y vende billetes de Bancos italianos, franceses, uruguayos o cualquier valor.

Ordenes de pago sobre todas las oficinas postales de Italia, Francia y España.

Abona por año:

Por depósitos en cuenta corriente	1 o|o
A plazo fijo de 30 días	2 „
A plazo fijo de 60 días	3 „
A plazo fijo de 90 días	4 „
A plazo fijo de 120 días	4½ „
A plazo fijo de 1 año	5 „
En Caja de Ahorros después de 60 días	4 „
En liras italianas con giros sobre Italia	3 „
Por depósitos que se emplearán en préstamos hipotecarios al plazo fijo de un año	6 „

El Banco hace toda clase de operaciones bancarias.

Horario de las sucursales: de 10 a. m. a 3 p. m., de 5 a 6.30 p. m. — Domingo Repetto, gerente.

BANCO DE LA NACION ARGENTINA. — Fundado en 1891. —Casa central: Buenos Aires, calle Rivadavia 363 al 399, Reconquista 15 al 39.

Capital	$ 128.000.000.—m|n
Fondo de reserva	„ 14.565.407.14 o|s

Sucursales y agencias en la Capital: Belgrano, Cabildo 1960, esquina Sucre; Boca del Riachuelo, Almirante Brown 1101; Flores, Rivadavia 7000, esquina Pedernera, con agencia en los Nuevos Mataderos; General Urquiza, Bauness esquina Cullen; N.o 1, Montes de Oca 1699, esquina California 1101; N.o 2, Entre Ríos 1201, esquina San Juan 1802; N.o 3, Corrientes 3399, esquina Gallo 401; N.o 4, Bernardo de Irigoyen 1000, esquina Carlos Calvo; N.o 5, Rivadavia 2828; N.o 6, Santa Fe 2138; N.o 7, Caseros 2929, Parque Patricios; N.o 8, Triunvirato 734; N.o 9, Santa Fe 4526; N.o 10, Boedo 885; N.o 11, Aduana de la Capital; N.o 12, Callao 76 al 84; Oficina de Cambio, en el Hotel de Inmigrantes, Dársena Norte. Oficina de Depósitos Judiciales en el Palacio de Justicia.

159 sucursales y agencias en el interior de la República.

TASA DE INTERES

El Banco abona (moneda legal solamente)

	Anual
Por depósitos en c. corriente	Sin interés:
Id. íd. a plazo fijo de 90 días, con o sin libreta	2 o|o
Id. íd. íd. a 180 días, con o sin libreta	3 o|o
Id. íd. en Caja de Ahorros, después de 60 días, hasta pesos 5.000	4 o|o
Id. íd. después de 60 días, desde $ 5001 hasta $ 10.000	3 o|o

El Banco cobra:	Anual
Por adelantos en c. corriente	8 o|o
Por descuentos de pagarés de comercio y letras de pago íntegro hasta 6 meses de plazo	Convencional
Por descuentos de letras con amortización	7 o|o

El Banco de la Nación Argentina vende letras de cambio sobre Alemania, Austria, Hungría, Inglaterra, Francia, España, Italia, Suecia, Noruega, Rusia, Portugal, Finlandia, Bélgica, Holanda, Suiza, Turquía, Servia, Rumania, Grecia, Bulgaria, Asia, Africa, Oceanía, Estados Unidos de Norte América, Canadá, Chile, Bolivia, Brasil y Uruguay.

Buenos Aires, septiembre 1.o de 1916. — Julián J. Solveyra, Gaspar Cornille, gerentes.

BANCO DE ITALIA Y RIO DE LA PLATA — Casa central: Bmé. Mitre 434 al 448. — Sucursales: En la capital, N.o 1, calle Corrientes esquina Pueyrredón, N.o 2, Avenida Montes de Oca número 2099; N.o 3, Paseo de Julio número 1258, N.o 4, Calle Moreno número 2300; N.o 5, Calle Rivadavia número 8449. En el interior: Rosario de Santa Fe, La Plata, Bahía Blanca, Paraná, Concordia, Gualeguaychú, Gualeguay, Uruguay, Victoria, La Paz (E. R.), Resistencia (Chaco).

Agencias Puerto Ing. White (B. Blanca), Ensenada (La Plata).

Capital realizado	$ 10.000.000 oro sellado
Fondo de reserva ordinario	„ 922.330 „ „

ABONA

Por depósito en c. corr.	1 o|o	1 o|o
A plazo fijo de 30 días	2 o|o	2 o|o
Id. íd. íd. 60 días	3 o|o	3 o|o
Id. íd. íd. 90 días	4 o|o	4 o|o
Id. íd. d. 180 días	4 1|2 o|o	4 1|2 o|o
A mayor plazo	Convencional.	

El Banco expide cartas de crédito, vende giros y transferencias por cables y órdenes postales sobre todas las ciudades y pueblos de Italia, así como sobre Londres, París, Madrid, New-York, etc., etc. También sobre Brasil, Chile, Paraguay y República Oriental del Uruguay. Recibe remesas al cobro y emite giros sobre todas las sucursales del Banco de la Nación Argentina.

El Banco trata en general todas las operaciones bancarias.

AVISOS VARIOS

"LA MERCANTIL"

Es la que adelanta más dinero sobre pólizas de empeño.
886 - LAVALLE - 886

Banco El Hogar Argentino

Avenida de Mayo 886

Tiene propiedades en venta con facilidades de pago, en esta capital y pueblos suburbanos.

Ferrocarriles del Estado

RED DE TROCHA ANGOSTA

Servicio de pasajeros, encomiendas y cargas combinado con los ferrocarriles Central Córdoba y Central Argentino para las Sierras de Córdoba, provincias de Santa Fe, Córdoba, San Juan, La Rioja, Catamarca, Santiago del Estero, Tucumán, Salta, Jujuy y La Quiaca (frontera boliviana).

Servicio internacional con Bolivia vía La Quiaca.

La estación Embarcación del Central Norte (sobre el río Bermejo) terminal de la línea Oriente a Bolivia es la más a propósito de la Sierra (Bolivia).

Véase los horarios de trenes en las estaciones; por más datos a los jefes de estación, al gerente en Cruz del Eje para el Argentino del Norte, al gerente en Tucumán para el Central Norte o a la administración general (oficina de informes) Perú 672. Buenos Aires.

LUIS RAPELLI,
Administrador general.

INFORMACIONES DE ÚLTIMA HORA

Servicio telegráfico del Exterior

(De la Agencia Havas y de nuestros corresponsales)

LOS PROCEDIMIENTOS ALEMANES EN BELGICA

Declaraciones de la escritora Burleigh

LONDRES, noviembre 15. — Contestando a las recientes declaraciones lanzadas por miss Hobhousse, de que los alemanes se condujeron ejemplarmente en Belgica, la conocida escritora Bertha Bennet Burleigh, escribe en "The Times":

"Si la señorita Hobhousse fué a Alemania, en interés de la verdad, es una lástima que su versión sea tan alterada.

"Yo misma fuí a Lovaina, sin permiso especial de los alemanes y cuando la ciudad humeaba aún. Entré por el oeste, por todas partes la misma perspectiva: desolación y ruinas. La iglesia de San Pedro, la Universidad, la plaza del Mercado y la calle de la Estación, estaban destruídas por el fuego. Solamente quedaban esparcidos por aquí y por allá, algunos esqueletos de casas cuyos muros se derrumbaban con estrépito.

"¿La señorita Hobhousse ha visto en la plaza de la Estación la tumbas de aquellos belgas fusilados por soldados alemanes y en fosas que tuvieron que cavar ellos mismos?

"Cualquier diario inglés se negaría a publicar los detalles de la forma escandalosa como se portaron los alemanes en las iglesias y en las casas.

"¿Es tal vez en interés de la humanidad que la alimentación, hasta la de los más pobres paisanos, ha sido elevada por los alemanes?

"He visto a oficiales y soldados alemanes obligando a la población a entregar lo poco que tenían, sin darles nada en cambio.

"En lo que se refiere a su tranquilidad, los habitantes de Bélgica devastada comprenden que bajo la pezuña de Alemania se encuentra la paz solamente en la muerte".

Viaje de sabios americanos

NEW YORK, noviembre 15. — Se anuncia que mañana saldrán a bordo del yacht "Alberta" cuatro sabios conocidos, señores doctor Hamilton Rices, patologista; Councilman, geologista; Howe, ingeniero del gobierno, y Earl Chivech. Estos personajes se proponen explorar al Amazone y Río Negro, y establecer unos mapas de las regiones desconocidas del Brasil.

HUNDIMIENTO DE UN VAPOR INGLÉS

PARIS, noviembre 15. — El vapor inglés Sarahdeliffe ha sido hundido.

No hay que lamentar la pérdida de la tripulación que logró salvarse.

Argentinos en el frente

PARIS, noviembre 15. — Se anuncia que uno de los miembros caracterizados de la colonia argentina en esta capital se ha enganchado en la legión extranjera para la duración de la guerra.

PARTE OFICIAL INGLES

LONDRES, noviembre 15. — Un comunicado oficial anuncia que los ingleses consideraron el terreno ganado al norte de des Anges.

Continúa aumentando el número de prisioneros.

PARTE OFICIAL FRANCES

PARIS, noviembre 15. — Al norte del Somme progresamos, al norte del bosque de Saint-Pierre-Vaast.

"La actividad de artillería fué bastante violenta durante la noche en la región de Sailliscl.

"Al sur del Somme el bombardeo que duraba desde dos días en la región de Ablaincourt y Pressoire, revistió durante la noche una intensidad extrema, siguiendo esta mañana una contraofensiva alemana con fuerzas importantes contra las posiciones que conquistamos el 7 de noviembre desde la refinería de Ablaincourt hasta el bosque de Chaulnes. Los ataques fueron emprendidos con encarnizamiento desde las 6 de la mañana, a pesar de la amplitud del asalto y del empleo intenso de líquidos inflamables así como de obuces lacremógenos, el enemigo sufrió un fracaso completo al sud de la refinería, frente a Ablaincourt y Pressoire, así como en el bosque al sud de esa localidad. Nuestra artillería y ametralladoras quebrantaron las olas de asalto del enemigo, que sufrió pesadas pérdidas. Sólo algunas fracciones enemigas lograron alcanzar un grupo de casas al este de Pressoire.

"La primera tentativa de ataque emprendido ayer, a las 3 de la tarde contra Pressoire, fué rechazada con granadas y bombardeo. Contraatacamos eficazmente en la región al este de Reims. Fracasó un golpe de mano alemán contra nuestros pequeños puestos delante de Fresnes".

FRANCIA

LA PROTESTA DE MERCIER

PARIS, noviembre 15. — Ha causado una profunda impresión la vehemente y dolorosa protesta del cardenal Mercier referente a las deportaciones de Bélgica en la cual hace un llamado a los aliados, a los neutrales y aun mismo al enemigo para salvaguardia del respeto y de la dignidad humana.

BELGICA

El decreto de deportaciones

PARIS, noviembre 15. — Informan del Havre que el gobierno belga posee el texto del decreto del gobierno alemán obligando a los belgas a trabajar con la posibilidad de ser deportados en Alemania.

El gobierno belga somete el caso a los estados neutrales.

BRASIL

Aniversario patrio. — El gobierno del doctor Braz. — Actos conmemorativos. — Nombramiento consular. — Fallecimiento. — Liga Americana pro paz.

RIO DE JANEIRO, noviembre 15.— Todos los diarios se ocupan del aniversario de la implantación de la república en el Brasil, reproduciendo fotografías de patricios y haciendo comentarios de los gobiernos republicanos que han dirigido al país desde 27 años a esta parte.

En general ese comentario se concreta a la acción dirigente del actual mandatario doctor Wenceslao Braz, cuyo segundo aniversario de presidente se cumple hoy.

Esos periódicos elogian su acción gubernativa, que llaman reflexiva y moderada. Merece elogios su rigurosa economía para restablecer el equilibrio del presupuesto con el fin de cumplir los compromisos con los acreedores extranjeros.

Frente al conflicto europeo la forma en que ha sabido mantener la neutralidad del Brasil, es también objeto de plácemes y entre otros actos que se comentan la solución del conflicto de límites entre los estados de Santa Catalina y Paraná, que llevaba varios años de aspecto delicado, es el punto del más franco entusiasmo periodístico.

—Como telegrafiamos oportunamente, hoy no habrá la acostumbrada parada y revista militar.

Los actos oficiales, se concretarán a la recepción del presidente en el Palacio Cattete, a la que han sido invitados los representantes extranjeros, legisladores y otros funcionarios públicos.

Entre los actos civiles organizados para conmemorar la fecha, se encuentra el gran concierto que prestigiado por la élite carioca, tendrá lugar en el teatro Lírico de esta capital, y al cual asistirá el presidente de la república.

—Por el ministerio de relaciones exteriores, ha aparecido un decreto nombrando al doctor Pecegueiro de Amaral, cónsul en el Havre.

El doctor Amaral, hasta la fecha, desempeñaba el cargo de director de la sección secretaría del ministerio de relaciones exteriores.

—Anoche ha fallecido en esta capital el doctor Nerval de Govea, uno de los profesionales eruditos con que contaba la ciencia brasileña.

El extinto era uno de los mas conocidos médicos homeópatas y se hallaba diplomado en ingeniería y abogacía.

En su primer carácter era profesor de la escuela Potitécnica donde gozaba de generales simpatías.

El sepelio de sus restos tendrá lugar hoy y promete adquirir importantes proporciones.

—El doctor Oliveira Lima ha aceptado el cargo de secretario primero del comité general de la Liga Americana pro-paz, fundada por Figueira de Almeida.

CHILE

SANTIAGO DE CHILE, noviembre 15. — En los círculos políticos se cree que la junta central radical aceptará la organización de un gabinete universal. Si acepta el ministerio quedaría formado en la presente semana.

—Los diarios saludan cordialmente al Brasil, recordando la tradicional amistad de ambos pueblos.

—En breve partirán a asumir sus funciones los ministros en Roma y Tokío, señores Villegas y Rivas, respectivamente.

—Se comunicó oficialmente al ministro en Roma, señor Aldunate Basuñan, su traslado a la embajada de Wáshington.

—"La Unión" publica las declaraciones del ex diplomático peruano en Chile, señor Juan García, que son francamente favorables a la reanudación de las relaciones entre ambos países.

—El gobierno nombrará delegados al congreso de historia de Río Janeiro.

—El senado despachó por unanimidad de votos un proyecto que consulta fondos para traer submarinos.

URUGUAY

MONTEVIDEO, noviembre 15. — En estos momentos se reune la asamblea constituyente.

Reporteado el senador Rodríguez, manifestó respecto al voto simultáneo y representación proporcional, que los nacionalistas adoptarían como lema "Partido Nacional" y como sublema "Fracción católica"; los colorados "Partido Colorado" y como sublema "Fracción socialista". Ambas fracciones llevarían candidatos propios.

Respecto a la segunda fórmula de la concentración colorada, mañana la hará conocer ampliamente a la prensa.

—Asegúrase que los riveristas lograron realizar un acuerdo con los nacionalistas por las senadurías de Paysandú y Maldonado.

En estos momentos se celebra una conferencia entre Viera, Pablo Minell y Aragón Echart.

Esta mañana conferenció con el diputado Mezzera, asegurándose que trataron sobre los nuevos ministros.

MONTEVIDEO, noviembre 15. — En los círculos políticos asegúrase que los colorados riveristas no concurrirán al acuerdo electoral con los nacionalistas, para las senadurías de Paysandú y Maldonado, sobre las bases de candidaturas aceptadas dentro de la fracción.

—Dase como segura la candidatura de un conocido hombre de negocios para ocupar un puesto de vocal del directorio del Banco de Seguros del Estado.

—Sobre la constitución del ministerio nada hay de concreto. Parece por el momento que Rodolfo Mezzera ocupará la cartera de instrucción.

—Esta tarde reúnese la constituyente para dar cuenta de los asuntos endente del Banco Hipotecario, confetrados.

—El ingeniero José Serrato, presirenció con el presidente de la república. Aunque algunos han querido ver en esta conferencia la idea en el presidente de ofrecerle la cartera de hacienda, asegúrase que sólo trataron asuntos relacionados con la institución que Serrato preside. Llamó, sin embargo, la atención, la larga duración de la conferencia.

—En breve será pasado a consideración de la comisión asesora del comercio, del ministerio de relaciones el informe que presentó el doctor Oriol Sole Rodríguez, sobre el proyecto del tratado a celebrarse con el Brasil.

—Presentóse al ministerio de guerra, solicitando su retiro del ejército el coronel Luis Queirolo, miembro del tribunal militar de apelaciones.

—"Tribuna Popular" comenta una información según la cual el presidente de la república dejará acéfalo el ministerio del interior y dice que semejante actitud no merece más que un solo calificativo: "El de desvergüenza".

—Fallecieron Teresa C. de Mirassou, José V. Gioscia, María Mercédes Hiriart y Emilio Wanters.

—Esta madrugada intentó suicidarse infiriéndose un tajo en el pescuezo el marinero Alfredo White, perteneciente a la tripulación del vapor inglés "Hermione". En estado bastante grave fué conducido al hospital Maciel.

PROVINCIAS

BUENOS AIRES

Comentarios a un artículo. — Diversas

LAS FLORES, noviembre 15. — Risueñamente ha sido comentado un artículo aparecido en un diario de la mañana de ésa, sobre un supuesto cisma radical en la provincia; pues tanto en el radicalismo local como en el elemento independiente de ésta, él ha sido juzgado como una suspicacia del mencionado diario.

—El oficialismo local ha convocado al vecindario a elecciones para el 26 del corriente; pero como de costumbre, concurrirán solos; pues el radicalismo local solidarizándose con la justiciera resolución abstencionista decretada por el comité de la provincia, no concurrirá a los comicios.

—De ésa regresó el joven Ricardo Pontiggia.

—Muy animada la tertulia realizada en los salones de la Unión Ferroviaria.

El correo local. — Tarifas ferroviarias. — Romerías. — Fiestas escolares. — Reunión social.

QUILMES, noviembre 15. — Muy bien recibidas han sido las manifestaciones formuladas por el nuevo director de correo, Dr. José M. Giuffra, acerca de las serias denuncias que nuevamente se le hicieron con respecto a los hechos que se produjeron en la sucursal de esta ciudad, cuya gravedad comprobó el inspector señor Hernández, y cuyo sumario fué desglosado en la secretaría general de correos, con el fin de salvar al empleado comprometido en estas incidencias.

El doctor Giuffra prometió ocuparse de estos hechos con la detención debida, y proceder con mano firme en todos los casos que sean necesarios. Igualmente procederá con respecto a los estafetas de Espeleta y Berazategui, los que se encuentran instalados en unos boliches, cosa que no es posible que suceda, dada la clase de oficinas que son. Sobre este asunto ya se han dirigido en diversas ocasiones a la superioridad, pidiendo el traslado de estas estafetas a otros locales más adecuados; y según se asegura, estas peticiones también han sido retenidas en la secretaría general, con el propósito de favorecer los intereses particulares de los dueños de esas casas de negocios.

—Muchísimos vecinos de La Plata y estaciones intermedias nos piden que solicitemos de la empresa del Sud la implantación de las tarifas reducidas que se han establecido entre Constitución y el balneario de la playa, de manera que este beneficio también alcance a esa parte de población que se trasladarían a esta ciudad para visitar el referido balneario.

—Con mayor animación continúan las romerías populares que patrocina la sociedad "La Unión". Para el sábado y domingo se anuncia un bonito programa.

—Con motivo de clausurarse a fin de mes los cursos escolares, en varias escuelas se verificarán fiestas infantiles como también exposiciones de labores.

Se nota mucho adelanto en la instrucción primaria de este distrito, pero este esfuerzo se debe a la laboriosidad del personal docente que se preocupa de cumplir con su deber, desplegando mucha actividad para que sus deseos sean coronados con éxito. En cambio, las autoridades escolares sólo se preocuparon de hacer política cuando no en molestar a los maestros con pretextos fútiles.

—Ayer se verificó una fiesta social en casa de la señorita Margarita Parenti, con motivo de ser su cumpleaños. Asistieron muchas familias de sus relaciones.

Homicidio. — Perspectivas agrícolas

PIROVANO, noviembre 15. — Anteayer ocurrió en una chacra que dista seis leguas de ésta un hecho de sangre del que resultó víctima Modesto Pacho, de nacionalidad español, de 35 años. El hecho ocurrió en la siguiente forma:

En circunstancias en que Pacho, conduciendo un arreo de animales, pretendía pasar por el campo de una chacra que arrendaba Antonio Arjona, éste se lo impidió, alegando su inmediata propiedad del campo; como Pacho insistiera en su propósito, hubo un violento cambio de palabras y acto seguido, como Arjona viera actitud hostil en su contrario, le izo un disparo con una escopeta que llevaba, con tan fatal puntería que el tiro le dió a Pacho a una distancia de 5 metros, en la sien izquierda, cayendo del caballo y falleciendo casi instantáneamente. El homicida se presentó al destacamento de policía de ésta, constituyendose en prisión como autor del hecho.

El oficial de policía, señor Martín Ledesma, encargado del destacamento de policía Pirovano, se trasladó inmediatamente al lugar del homicidio.

Se instruye el sumario correspondiente.

—El estado de las sementeras de toda la zona es muy bueno, como también los campos de pastoreo, que se hallan fertilísimos, y por consiguiente las haciendas en excelente estado.

El vecindario de ésta y colonos de toda la zona exteriorizan su inmenso júbilo por la halagüeña perspectiva agrícola como ganadera, reinando gran actividad en los preparativos de las máquinas y personal para la trilla.

CORDOBA

Excelentes perspectivos agrícolas. — La langosta

MORTEROS, noviembre 15. — La zona de trigo cultivada, comprendidas las estaciones Suardi, Morteros, Brinckman, Porteña, Freyre, Luxardo, San Francisco y Devoto, la que abarca las colonias que están bajo la influencia del F. C. C. A., en el departamento de San Justo, provincia de Córdoba, es aproximadamente de quinientas mil hectáreas, el que ha sido casi totalmente recolectado, habiéndose desde hace días dado principio a la trilla y exportación del trigo.

Dado el inmejorable estado de los cultivos y la calidad insuperable del producto, no es aventurado calcular sin pecar de optimismo, que la producción del trigo en la zona indicada será de 500 a 600 mil toneladas.

Aparte de esto, desde Suardi a Céres y demás colonias pertenecientes a la provincia de Santa Fe y más o menos cercanas a la zona mencionada, habrá cosecha, la que fluctuará entre el 20 al 80 olo de lo sembrado, el resto se ha perdido, devorado por la langosta

Los linos muy pobres, el 70 olo se ha perdido por las heladas y seca; a pesar de eso lo que se cosechará será de muy buena clase.

Si bien en la Bolsa de Comercio se atribuye la excelente cosecha de la colonia Maunier, a influencias por su proximidad a la Marchiquita, en una correspondencia mía a LA EPOCA, publicada a mediados del mes próximo pasado, donde informaba que se había principiado a cortar los trigos, lo cual se producía sin que los sembrados hubieran gozado de los beneficios de una gota de agua ,hacía notar ese fenómeno, pero yo lo atribuyo a los fríos intensísimos y grandes heladas que han conservado la humedad producida por las copiosas lluvias de principios de año y más que todo por que los colonos han sembrado el trigo en abril y mayo, los que han sembrado en junio y julio han perdido por completo la cosecha: queda, por consiguiente, demostrado que no es la influencia de la Marchiquita la que nos ha favorecido, por cuanto en estos lugares jamás reina viento oeste que pudiera traernos humedad en sus brisas y por que sí en la colonia Maunier pudo influir favorablemente, no pudo en las 600 mil hectáreas que menciono y que quedan muy distantes de ella.

Con esto se demuestra la gran conveniencia de la siembra temprana en estas latitudes donde los grandes calores adelantan tanto como lo prueba el hecho de que el 12 de octubre se dió principio al corte del trigo. Coincidencia de la prosperidad rural con la prosperidad institucional del país iniciada el mismo día.

—En lo que se refiere a la forma de destrucción de la langosta, creo que con el procedimiento actual se comete un gran atentado a la economía nacional, mucho gasto, muchas órdenes, muchos partes y resultado completamente negativo: el ejemplo lo tenemos en la actualidad: la cosecha completamente perdida en muchas partes por la langosta, los obreros sin trabajo, las fábricas paralizadas, las obras públicas sin terminarse, millares y millares de gente en la miseria, la ruina y la desolación por todas partes, y, sin embargo, se espera el nacimiento de la saltona para recién principiar a su destrucción, cuando debió destruirse la voladora a su debido tiempo, antes de sufrir sus horrorosos perjuicios y ello era obvio, pues destruyendo la voladora, muy poco quedaba por hacer con desoves y saltona, pero para combatirla es necesario cambiar el procedimiento actual por el de la compra de voladora, es la única forma en que todo el mundo trabaja estimulado por la retribución.

SANTIAGO DEL ESTERO

Velada. — Medida aplaudida. — Varias.

LA BANDA, noviembre 15. — Se realizó en el teatro de la localidad una velada literario-musical, organizada por la biblioteca "Rivadavia". Ante un público numeroso se desarrollaron con el mayor éxito los escogidos números del programa, cosechando sus intérpretes nutridos aplausos. El educacionista señor Nicolás Juárez, leyó en este acto una interesante conferencia, cuyo tema era "La instrucción primaria en Santiago". Recibió muchas felicitaciones por este meditado trabajo.

La comisión directiva de la biblioteca fué muy felicitada por el éxito de la fiesta.

—El vecindario ha recibido con satisfacción la resolución tomada por la dirección de ferrocarriles, dando un plazo de 30 días a la empresa del Central Argentino para que construya un puente a alto nivel para peatones.

—El nuevo gobierno ha confirmado en sus cargos al jefe político de este departamento y al intendente de la localidad. Tal medida causó el mayor desagrado.

—El pueblo ve con agrado la labor que desarrollan el presidente, doctor Irigoyen, y sus ministros.

MENDOZA

El proyecto oficial de cooperativa. — La diputación radical auspicia uno nuevo. — Renuncia de un profesor.

MENDOZA, noviembre 15. — Sesionó ayer en minoría la cámara de diputados, resolviendo citar a sesión especial, con el objeto exclusivo de tratar el proyecto de cooperativa que auspicia el gobierno con mucho calor a pesar de que la inmensa mayoría está en contra de dicho proyecto. Siendo además inconstitucional en la parte que grava con un impuesto a los bodegueros que no se incorporen a la cooperativa.

—Un núcleo de bodegueros cuya producción alcanza a 1.800.000 hectólitros presentó ayer una nota a la cámara de diputados, pidiendo el rechazo del proyecto que auspicia el gobierno.

—La diputación radical por su parte presentará en estos días a la cámara un proyecto de cooperativa que actualmente estudia y que será el más conveniente para los intereses de bodegueros y viñateros.

—Los estudiantes del colegio nacional enviaron ayer una nota al ministro de instrucción pública pidiéndole no acepte la renuncia presentada por el profesor doctor Pedro T. Lucero.

JUJUY

JUJUY, noviembre 15. — Los diputados radicales dirigieron un telegrama al ministro del interior dando cuenta de haberse visto obligados a presentar las renuncias de sus bancas para no complicarse con manejos subalternos de la mayoría de las extralimitaciones del ejecutivo a quien acusan de haber ejercido facultades extraordinarias y suma del poder público como lo comprobaron en la misma sesión los diputados radicales.

Hoy se distribuirá un manifiesto de las causas que se tuvieron en cuenta para tomar tan grave resolución.

—Persisten los comentarios condenatorios del discurso violentísimo pronunciado por el ministro Ovejero cuando se retiró la diputación radical.

—Han renunciado los concejales recientemente electos señores Francisco Herrero y Nicasio Navea.

Ecos Parlamentarios

El vicepresidente de la nación doctor Luna concurrió hoy a su despacho de la presidencia del Senado, donde fué visitado por el ministro de Rusia, el administrador general de los ferrocarriles del estado, ingeniero Rapelli, y otras personas.

A las 4 de la tarde el doctor Luna se dirigió a la legación de Rusia, para retribuir el saludo del diplomático de dicha nación.

En la semana en curso el dotor Luna firmará varias disposiciones administrativas que le han sido sometidas a estudio por el prosecretario señor Guzmán Rodrigues.

COMISION DE PRESUPUESTO

A las 3 de la tarde reuniése la comisión de presupuesto, presidida por el doctor Echague y con asistencia de todos sus miembros.

Continuóse estudiando el anexo referente a instrucción pública, en el cual se introducirán diversas modificaciones.

GUERRA Y MARINA

LA ESCUADRA DE MAR

Mañana saldrán del fondeadero de la dársena de Puerto Militar, las unidades de la escuadra de mar, cuyas tripulaciones intensificarán sus conocimientos en la especialidad de fondeo y levantamiento de minas.

El período de instrucción práctica se prolongará hasta mediados de diciembre.

CAPITAN DE FRAGATA SANCASSANNI

Conforme anticipó LA EPOCA, el Poder Ejecutivo ha expedido un decreto declarando en situación de retiro, a su solicitud, al capitán de fragata Juan Sancassanni.

Este distinguido jefe pasa a la nueva situción con goce del sueldo íntegro de su grado.

DIRECCION DE ADMINISTRACION

Ha pasado a prestar sus servicios a la dirección general de administración, el capitán Vicente Berazategui.

JUSTICIA MILITAR

Se ha dispuesto que la causa instruída al oficial de administración, Ruperto Bolaña Varela, sea reservada en la 4.a división de la dirección general de personal, por haberse fugado el procesado.

ESCUELA NAVAL

En el local de la escuela naval, en Río Santiago, se dió comienzo esta mañana a los exámenes médicos de los aspirantes a ingreso al instituto de referencia.

—El 1.o de diciembre próximo se iniciarán los exámenes de fin de curso de la mencionada escuela.

CONSCRIPCION DEL 96

Se anuncia que a fin de no desatender dos veces los servicios sanitarios de la clase actualmente en filas, se ha resuelto cambiar los días señalados para la incorporación de la clase del 1896.

Al efecto se afirma que dicha incorporación se efectuará el 20 de enero próximo para el ejército y la armada, conjuntamente.

PALACIO DE JUSTICIA

TURNOS JUDICIALES

Durante la próxima quincena del corriente mes estarán de turno los siguientes magistrados quienes atenderán la iniciación de los juicios:

Fuero civil: juez doctor Uladislao Padilla, con los secretarios doctor Saguier, el 6, 23 y 30; doctor Palacio, el 17 y 24; doctor Fox, el 18 y 25; doctor Quesada, el 20 y 27; doctor Bollini, el 21 y 28, y doctor Ferrari, el 22

Fiscal: doctor M. de Vedia y Mitre.

Recusaciones: juez doctor Pedro V. Meléndez.

Fuero comercial: juez doctor Juan B. Estrada, con los secretarios doctor Ramírez, el 16, 21 y 25; doctor Castiarena, el 17, 22, 27 y 30; doctor Sabatier, el 18, 23 y 28; doctor Faré, el 20 24 y 29.

Fiscal: doctor Federico Tobal.

Recusaciones: juez doctor Tristán M. Avellaneda.

REGISTRO PUBLICO DE COMERCIO

Se ha inscripto en este registro el siguiente contrato de sociedad comercial:

"Florencio y Alfredo E. Lanús". Socios: Francisco Arancedo, Julia S. Lanusse, Eugusto E., Clara, Ercilia, Delia y María Lanús, Celina Martínez de Hoz de Lanús, Juan Florencio, Carlos, Federico y Héctor Miguel Lanús y Martínez. Ramo: almacén al por mayor, consignaciones de frutos del país y comisiones en general. Capital: 500.000 pesos. Duración: hasta el 30 de junio de 1916. Orden: juez doctor Félix Martín y Herrera.

CONDENAS

El juez de lo criminal doctor Racedo, ha impuesto siete meses y medio de arresto a Benjamín Boero, argentino, de 18 años, acusado de defraudación.

—El juez doctor Ramos Mexía, dictó sentencia en la causa seguida a Juan Palacio, griego, de 28 años, peón, acusado de hurto; le impone dos años de penitenciaría.

—A Juan Casballi, inglés de 36 años, por defraudación; le impone 3 años de prisión.

—El mismo juez doctor Ramos Mexía absolvió a José Cristán, oriental, de 26 años, contador público, acusado de delito privado.

MUNDO COMERCIAL

Trigo

CHICAGO, noviembre 15. — Se realizaron hoy operaciones con mercado sostenido.

Para el trigo colorado americano, embarque en el mes de diciembre, hoy se obtuvo el precio de 18 1|2.

El último precio anotado fué a 185 3|4 en centavos oro americano por bushel.

Para remesas a entregar en el mes de mayo se anotó hoy el precio de 193 1|8, registrándose en las operaciones ultimas el precio de 190 3|4.

WINNIPEG, noviembre 15. — El trigo colorado americano entrega en el mes de diciembre se negoció en la primera rueda realizada hoy en este mercado al precio de 192 5|8.

El precio adquirido para remesas a entregar en la misma fecha, en las operaciones últimas fué de 191.

Estos precios son en centavos oro americano, por bushel.

Maíz

LIVERPOOL, noviembre 15.—El maíz del Río de la Plata para embarques a realizar en los meses de noviembre y diciembre obtuvo hoy el precio de 60 chelines por busel. El precio obtenido en las operaciones últimas fué de 60 chelines y 6 peniques, por bushel.

CHICAGO, noviembre 15. — Para el maíz mixto americano a entregar en diciembre se registró hoy el precio de 96 1|2.

En las operaciones realizadas ayer se cotizó a 95 5|8 centavos oro americano por bushel.

LINO

CALCUTA, noviembre 15. — El lino cuyas entregas deben efectuarse en los meses de noviembre y diciembre, se negoció hoy a 100 chelines, anotándose ayer a 100 chelines por quarter de 410 libras, libras.

HULL, noviembre 15. — El lino, cuya entrega debe efectuarse en los meses de noviembre y diciembre, se cotizó hoy a 94|6 chelines por quarter de 410 libras.

El precio anotado ayer para esas mismas operaciones fué de 94|6.

DULUTH, noviembre 15.—El lino entrega en diciembre se negoció hoy en este mercado 285.

El precio obtenido para las remesas a entregar en la misma fecha en las operaciones de ayer fué de 285 1|2.

Para remesas a entregar en el mes de mayo se anotó al precio de 290, anotándose ayer a 290 centavos oro americano por bushel.

INFORMES DE LAS COSECHAS MUNDIALES

LONDRES, noviembre 15 — Los datos referentes al estado actual de las cosechas, dados hoy aquí a la publicidad, son los siguientes:

India: Debido a las persistentes lluvias caídas últimamente, la siembra se halla bastante retrasada; no obstante ésto se mantienen, en general, buenas esperanzas acerca de las perspectivas para las cosechas nuevas.

—No se ofrece trigo para entregas a fechas determinadas, pero ésto no es óbice para que se suponga que las exportaciones sufran por esta disposición.

—Los exportadores de lino se muestran retraídos, operando con precios firmísimos y negociándose dentro de un ambiente sostenido.

—Australia: La recolección va desarrollándose dentro de una feliz normalidad, y se afirma, por los resultados a la vista que la cosecha superará en mucho al record registrado el año pasado.

Se esperan, para en breve, que los embarques de trigo alcancen mayor cuerpo que de ordinario.

—Europa: En el oeste el tiempo ha mejorado contribuyendo ésto a que la siembra siga su curso moderadamente.

—Rusia: El buen tiempo reinante hace que la cosecha se mantenga en excelentes condiciones.

MERCADO COMERCIAL DE LONDRES

LONDRES, noviembre 15.—

Tipo de descuento del Banco de Inglaterra	6 o|o
Consolid. Británicos 2 1|2 o|o.	56 1|4

Títulos argentinos

Empréstito nacional 1897, 6 o|o ley número 3387.	68.—
Bonos Obras de salubridad, etc. de Buenos Aires, 1891, 5 o|o.	90.—
Empréstito Argentino de Obras Públicas, 1886, 5 o|o.	92 1|2
Empréstito Argentino de Conversión 1889 en lib. 4 1|2 o|o	81.—
Empréstito Argentino interno de 1909, 5 o|o.	88.—
Provincia de Buenos Aires, 6 o|o to 3 1|2 o|o Loan of 1906.	45.—

BOLSA DE PARIS

PARIS, noviembre 15.—

Renta Francesa, 5 o|o.	87.65
Renta Francesa, 3 o|o.	61.10